盛京時報
晚刊
十二月十八日發行

價目 本埠每份每月一元三角 外埠(郵費在內)一元五角 零售每份本埠五分外埠六分 廣告費五號字每行(十一字)一圓二元長期另議
發行人 染谷保藏 編輯人 菊池貞二 印刷人 東光明
發行所 奉天市稱田町九號 盛京時報社
電話 編輯局 (二)三二八二番 (二)五七六一番 營業局 (二)二〇二二番 (二)一八九七番
城裡通賣所(四)二三六八番 振替口座奉天一一三〇番
新京支社新京市東六馬路 大連支社大連市榮町二番地 哈爾濱支社哈爾濱地段街二

# 謀滿蒙貿易圓滑化
# 舉開經濟調整會議
## 亘二日間審議各提案

我國與蒙疆間、爲謀兩地接壤地帶貿易圓滑化爲中心、以明其經濟關係緊密合理化而舉行之滿蒙經濟調整會議第一日、十八日上午十時、在國務院舉行、我方青木企畫處長、三浦外務局次長、治安、經濟、興農、交通民生各部、外務局及關東軍、滿鐵、興安各省等關係官、蒙疆側、蒙古政府日比野財政部次長以下財政、交通、產業各部關係官及軍、興亞院各現地機關關係者、出席人士、不下百餘名、上午十時、在國務院議堂舉行總會、首由青木企畫處長致開會辭、繼之、復由該處長我國下明側之經濟事情、次由蒙疆側日比野次長同樣致辭、並說明經濟事情、下午一時、開物資、滙兌、及交通通信兩分科會、審議左記案件、

一、關於調整滿蒙間貿易之件、
(甲)調整滿蒙間輸出入貿易數量及價格、
(乙)調整接壤地帶貿易及關稅問題、
(丙)對蒙輸出物資滿洲國側輸出手續合理化、
二、滿蒙間匯兌清償圓滑化、
(甲)郵便匯款之調整
(乙)籌措資金之合理化、
(丙)調整中銀兌換券問題、
(丁)貿易統制及匯兌管理、合運營圓滑化、
(戊)匯兌強化手續之簡易化、
三、陸境秘密貿易之取締
(甲)、取締機構之整備擴充
(乙)取締機關互相作有機的連繫、
(丙)輸出証明書類發給方法之合理化、
(丁)不正入蒙者之取締、
(戊)防止其他之秘密入國、

該會議第二日、明十九日上午十時、在國務院開會、上午中開各分科會、下午開總會、亘二日間審議、

## 兩陛下召見阮大使
# 在豐明殿賜宴

【東京十八日電】天皇 皇后兩陛下、十八日正午、召近日離任歸國之駐日我國特命全權大使阮振鐸氏、在豐明殿賜午宴、陛下親臨陪食、東久邇宮同妃兩殿下臨席、松平宮相、木戶內府、松岡外相、百武侍從長、蓮沼武官長、及其他側近等、均蒙寵召、御宴以光榮之阮大使爲中心、在日滿兩國親善深遠意義下、敘談甚懽、最後、在牡丹間賜茶菓、下午二時許、大使於感激恐懼之下、退出宮中、

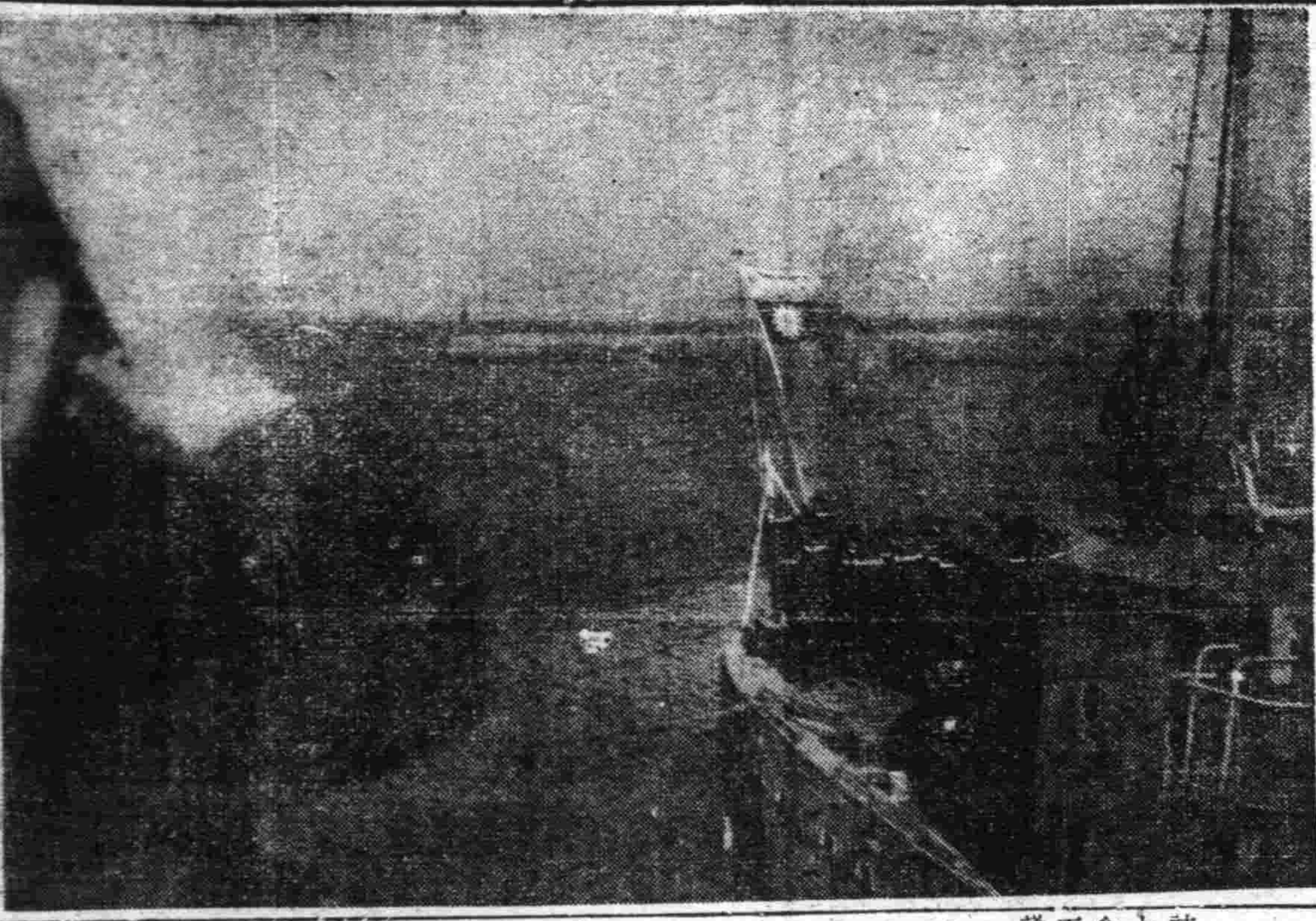
永翔號軍艦讓渡後國府海軍旗揭揚式

## 富田總裁勇退
## 由岡田氏繼任

富田興銀總裁、爲啓後進之途、自九月全聯終了以來、即表明辭意、是以政府即向日本側求後任者、與關係方面協議、結果、向現北海道拓殖銀行總理岡田信氏交涉、已得快諾、近經正式手續、即可發令、如斯以松田、一色各理事退任爲契機、一新理事陣、得大藏省、富有豐富經驗之名總裁、今後據很愈益多難之特殊會社金融或懸案之金融機構共再編成等許多諸問題將由新視野趨於解決、意味極深、

# 謀行政事務合理化
# 改革中央部局機構
## 最近即將提出國務院會議

政府目前爲謀中央地方行政事務合理化、力求擴充現地機關並強化中央企畫指導部門、以明確立少數精銳主義、決定斷行裁減總務廳二成中央各部局一成五分之定員、基於此、國務院官制、國務院各部官制之改正、近將提出於國務院會議、而該官制之改正、即

一、治安部＝接收總務廳企畫處之警備動員室並此定員、將檢閱事務移管於弘報處、增加事務官一、技佐二、減去屬官十六、技士二、
一、民生部＝廢止文化科、減去理事官一人、馬政局從來在治安部大臣監督下、今則移於興農部大臣管掌下、且國立馬廠、國立種馬場、馬事技術員養成所、種馬育成場等、一括置於興農部大臣所管、
一、交通部＝關於無線電放送內容、取締新聞通信事項、歸弘報處所管、是以新京郵政管理局減屬官五人、郵政總局減事務官一、屬官一、
一、國務院關係
(甲)人事處＝因勳章褒章、記章及其他榮典事項增多、是以恩賞局廢止統合於人事處中、成立恩賞科、(假稱)
(乙)弘報處＝吸收關於交通部治安部檢閱事務
(丙)企畫處＝廢止調整室警備動員室、

因之、在國院關係、結局減去參事官二、事務官五、調查官二、技佐三、增加理事官二、屬官百二人、
一、外務局＝廢止官房並調查處、減去理事官以下一成五分之定員、

# 孫科提出糧食國有案
# 要求罷免責任者
## 生活困難問題已趨向政治化

【香港專電】重慶立法院長孫科、於本月五日提出糧食國有及沒收私藏食料之提議、此頗予各方面以莫大之衝動、據重慶來電云、孫科氏於十四日之國防最高委員會上、對物價對策、揹摘當局之措置、並提出罷免責任者經濟部長翁文灝、同次長秦汾、全國糧食管理委員會主席盧作孚等、因而引起大波動、關於孫科之物價對策論、頗受中共側熱烈之支持、四川大學校長程天放、重慶大學校長葉元龍等、亦皆發表意見書、表示同情孫科之主張、中國內地各界、尤以學校教職員、新聞記者、中下級公務員等、皆對孫氏之物價論調、表示贊成、此反映大衆生活困難之問題、已積極趨向於政治化、

## 暴露渝府財政醜態
# 馬寅初被監禁

【香港十八日電】據重慶確息、爲中國首屈一指之老經濟學者立法院經濟委員會長馬寅初對於蔣政權之財政經濟政策、毫無忌憚的加以批判、同時、摘發財政經濟交通部當局之不正惡德、近公然發表主張高級官吏將政治上不規則之所得、一率淸算、沒收歸公、以充後方經濟開發之資金、致觸財政部長孔祥熙及蔣介石側近派之怒、四日夜、憲兵司令貴國光至馬宅拘捕、尙監禁於憲兵司令部、此事殊予各方面以許多衝動、

## 重慶物價愈昂騰
## 市民怨聲載道

【香港十七日電】據重慶電訊、該地最近天陰且寒、大霧漫天、五尺之外、不辨物事、一般避難市民、以爲空襲季節告終、相率陸續歸來、不聽當局之制止、在大半化爲廢墟之市內所急蓋之草房、不能收容、難民彷徨路側、而市內五百餘石右之客店、全部有人滿之患、宿費每日竟超過三四十元、物價暴騰、不知所止、難民歸還、更使食糧品昂騰、市當局出賣之配給米、尙不足全市需要之七分之一、凡未持有市內居住証明書者、均不能獲得此配給米、月收三四十元之下層階級、在寒空下、無衣無食、市巷遠近、充滿噫怨之聲、

## 英船舶擊沈數
## 英海軍省發表

【倫敦十七日電】據英海軍省發表云、由十二月三日至九日止之一週間因德意軍攻擊所損失之船舶數、共二十三隻、合計達十萬一千一百九十噸、其中英國商船十九隻、聯合國船三隻中立國船一隻

# 國府三中全會閉幕
# 汪主席發表宣言

【南京十八日電】中國國民黨三中全會、於汪主席領導之下、由十五日在南京中央黨部開會、爲處理日滿華國交修復之新階段、關於党今後之重要方針、亘三日間、加以愼重之檢討、以第三日之會議、按照政治、党務等各委員會之審查報告、採擇二十四件之重要議案、最後對和平運動殉難同志默禱一分鐘、十七日午後五時散會、當即舉行閉會式、同時發表宣言、有意義之三中全會、於茲即告閉幕、

(圖即汪主席)

## 宣言

日華國交調整條約之根本精神、在於徹底一掃過去之糾紛、重新建立現在及將來之親善關係、條約成立以後、吾人協心戮力、極期得其實績、蔣介石若能幡然自覺、共謀實行、則全面和平、可早實現、戰後建設、未來復興、可期待也、然而蔣介石內受共匪之束縛、失掉決斷和戰之自由、外則對於國際情勢、全然盲目、逮及最近、更甘受第三國愚弄、以滇緬公路再開及巨額借款等爲餌、使中國國家民族、陷於無限之犧牲、此等國家、不過欲遂日德意結成同盟之陰謀耳、蔣介石不顧東亞民族同室操戈之兩敗俱傷、暴虐專橫、莫此爲甚、本會於茲、重新闡明決定之外交方針、中國自今日以後、與日本及滿洲國、

### 結成樞軸

協心戮力、保障興亞、對於與日本結成同盟之德意、基於平等互惠之原則、增進親善關係、復對於其他各國亦期保持友誼、貢獻世界和平、關於財政方針、以確立治安及改善經濟生活爲最緊要方策、現在蔣介石既敢爲和平之障害、已被迫於邊僻之地、全國最大都市如南京、上海、北京、天津、武漢、廣州等都市及多數省區、今皆在國民政府統治下、以熱心宣撫綏靖、都市已發揮其事實、農村如不再受遊擊戰及焦土抗戰之殃禍、農村農地、得保全農業、實業交通、亦因之復興、同時、實行計畫經濟、以改善社會生活、解除人民之痛苦、中國罹戰禍三年有餘、全國同胞、咸在水火痛苦之下、此完全解放、國須待全國和平之時、而國民政府、應其全力、先謀銳意充實民力以充實國力、此充實國力之所以、

### 全面和平

亦必因此而得促進、可斷言也、實施憲政、最大之意義、在綜合全國之才幹力量、以造成國家之重心、最近共和黨、大民會、興亞建國本部、相繼解散、努力克服時艱、當此危急存亡之秋、全國國民、苟能協力、不僅可打破目前之難局、且於憲政前途、亦得樹立確固不拔之基礎、將來憲政實施、弗踏民國初年以來之覆轍、洵所深幸、據孫總理提倡之、

### 民權主義

國家自由、較個人自由重大、與一般所謂之民主政治、絕不相同、國民黨更應徹底努力、基此主旨、完成中華民族之建設、大亞細亞主義、乃孫總理抱負中最後之偉動、事變以來日華兩國、俱宜反省、日本所望、『不在中國之滅亡、而在中國之復興、須與日本相俱負起建設東亞新秩序之責任、』日本固已鄭重聲明之矣、中國若不得中國之獨立自由、無分担東亞責任之力、痛感乎國完全獲得獨立自由、必求諸東亞解放、此次日華成立調整國交條約、亦以此精神爲根幹、冀發展至東亞聯盟運動、本黨同志、遠思孫總理之偉動、近格時代之要求、大舉全力、促進發展此運動、以期其徹底的成功、以上所述、全係本党一貫之主張、本會議於此基於全要會議之決議、凡我黨同志、一其步驟、敢效前驅、深望我全國同胞、亦一心一德、共負新時代之使命、

# 增强日滿華提携
# 展開東亞聯盟運動
## 汪主席親立陣頭向前邁進

【南京十七日電】東亞聯盟運動、已成爲中華民國新體制之基本理念、中國大民會、協和黨、興亞建國運動本部、乃各於十七日解消、於中心勢力之國民党流轄下、結合爲强力的統一政治勢力、並於汪主席之一元的指導下、向絕對實現之全面和平及新東亞建設邁進、中國之東亞聯盟運動、完全另行出發、而由華北、華中、華南各地之青年中堅分子展開、今忽又展開全華的輿論、更由於締結日華條約、滿華互相承認、國民政府乃於東亞爲有力之獨立國家、以確立不動之立場、復統合歸一從來和平陣營分散之諸勢力、確立强力之新体制、釁因迫於齒舉新事態之必需、汪主席遂自立陣頭、基於東亞聯盟理念、統裁新体制運動爲全國運動、故始終基於中國所必需之自主的運動、最堪注目、今由下承上而進展之國民的運動、並其特色如左、

一、認孫文大亞細亞主義必然的發展、乃積極的自主展開、確信順應日本近衛聲明之東亞新秩序建設之具體的方法、即爲東亞聯盟運動、
一、對於滿洲國之認識、相信可期待其以日滿華之道義的結合爲樞軸之東亞聯盟始、
一、東亞聯盟之內容、乃汪精衛以政治獨立、軍事同盟、經濟合作、文化溝通之四原則、爲自己之信念、於是指導全國的思想運動、以順應日本之新體制、使各黨各派分立、歸於中國之現狀、基於東亞聯盟思想而結合、伸其核心分子、爲純正國民黨及各黨各派之中心人物、故有全國的擴大性、
一、關於對重慶之思想戰、徵諸過去之經濟實績、和平建國論對抗抗戰救國論、謂『以東亞聯盟開放東亞』、於是思想上乃將重慶側克服、而得思想之合流、
一、國家社會黨、青年黨等之內部、受協和黨、大民會、興亞運動等解消之刺戟、亦基於東亞聯盟思想、思進而與國民黨合流、此種機運、早已澎湃而起、

## 中國新体制機構
# 最近決定實現

【南京十七日電】關於共和黨、大民會、興亞建國運動等各黨各派合流國民黨、中國新體制具體的機構、目下以汪主席爲中心、進行研究、而十七日遂告發展的解消之大民會及興建運動會本部、各種社會事業及宣傳文化機關、解消同時由國民政府社會部及宣傳部、分別接收繼承、

## 阿貝芝德大使
## 與裴丹主席會談

【維西十七日】爲決定今後德法關係之鍵之阿貝芝德特派大使與裴丹主席之會見、十七日午前十一時、在維西之賽比紐會館舉行、約歷一小時半、拉法爾前副經理亦特蒞於阿貝芝大使之要求、由與貝爾紐之夏透爾德抵維西、出席此會談、會見終了後、裴丹主席以阿貝芝德特派大使爲主賓、舉行午餐會、列席者、有達爾蘭海相、安吉挽國防相、鮑德安無任所相(稱担丹新外相因病缺席)等、關于以上、法政府十七日午後發表簡單之聲明如左、阿貝芝德特派大使十六日夜到維西、翌十七日午前、在賽比紐會館、與裴丹主席會談、

## 法召開緊急閣議

【維西十八日電】裴丹法國主席、於十七日午前與阿貝芝德特派大使作重要會談、以此會談所決定者、於當日午後三時四十五分、即開緊急閣議、

晚刊一大張


# 病後産後之滋補良藥

補血
滋養
强壯

# 保利他民(ポリタミン)

病後産後、如欲迅速恢復健康、自非滋補不可、然此時因消化不良之故、實亦不宜濫進不適當之補劑、否則不僅無益、反而有害。

保利他民者、乃鑑於前記事實而創製之補血滋養强壯劑也。詳言之、即此劑乃以牛乳蛋白質爲原料、經過人工消化而成之阿米諾酸劑、服後無需消化而即能造血肥肌、又因有適量維他命B之配入、兼可增進食慾、輔助消化、故雖病後產後消化不良之人亦可安心常服、是爲特長。

【包裝】一〇〇瓦 二五〇瓦 五〇〇瓦 (詳細仿單函索即寄)

總發行 武田長兵衛商店 日本大阪市東區道修町
滿洲總發行 滿洲武田藥品株式會社 奉天市大和區春日町

各大藥房均有經售

40(5)179

## 西南邊區討共觀戰記

（本報記者 坂上雄一）

# 到處無匪蹤 （六）

### 參觀金鑛所警備極安全
### 馬蘭峪內一派和平氣象

十七日赴東陵（按此東陵在遵化）參拜之我等一行、於是日午後二時即赴馬蘭峪東方之西茅山探訪滿鑿祖之御用温泉地、於同地駐有礦山開發事務所、從事開發附近山地之金礦、並有警備隊駐守以防匪襲、而日夜實行軍隊式之訓練、據所長談稱、警備隊員殆皆爲我滿洲國軍隊之退伍隊兵所鑑成、共訓練成績、極其優秀云、

於歸途中、順便赴大陸金鑛精錬所參觀、此處之社員住宅及病院等、關於福祉設施相當完備、且有擁力之警備隊以防衛之、故此處從來未曾受匪襲、我等在事務所中小憩後、由所長領導下、並赴精鍊所內參觀、聽取逃說社業狀態等、尙此處附近之金鑛、相當優秀、於今後華北資源開發上、頗佔相當之主要地位、

我等辭去大陸金鑛所之際、已爲日暮時分、我等急就歸路、心中頗忐忑不安、蓋因據聞於長城線一帶、尙有敗殘之匪隊出沒無常也、歸抵馬蘭峪後、已午後七時三十分矣、因街無電燈之設備、祇可於暗中藉民宅之燈光摸索回歸宿舍、於我等返宿舍前、馬蘭峪各機關代表及知名士等、已爲我等一行備安歡迎宴、一切皆準備就緒、祇待一行歸來、即開懷暢飲、受一日載重車之搖幌、此時已腹內空空之我等、對此盛宴、及諸氏之歡待、實喜出望外、溫情如春風之主辦者側、特以極其和藹之友誼接待我等、賓主盡歡、至午後九時始散會就寢、

十八日午前九時、自馬蘭峪出發、而歸返〇〇基地、計我等僅留馬蘭峪一日、時間雖短促、但所得之收穫卻極大、蓋因於此極小之街上、已窺見將來日滿華親善之真姿態、又我等常恐匪襲、而存戒心、但於馬蘭峪時、卻極爲安適、故對此街之人、極爲信賴、遂頓生安全之感、此即所謂本能所生之安全感也、（上●圖之左側爲普陀陵右側爲普祥陵、下爲參道旁之石像）

# 全滿娛樂新體制

### 廢舞場禁猥褻限制遊戲時間
### 興行機關明朗起來

徹底廢除不健全生活、刷新質實剛健之明朗享樂機關、全滿取締機關之治安部警務司保安股、對今後全滿 業者、將進 行統一享樂面、而作成新体制案、最近已步上積極實行之路上、該案之骨幹、對妓館、咖啡館等之業態爲休應時勢、將從來之享樂機關之觀念放棄、所謂社交的或慰安的享樂街、須表示一百八十度之轉向、

△警察許可認可等之運用措置事項、

一、舞場之經營及舞女（跳舞教師亦含內）、迄至康德八年二月末日完全停止營業、

一、哈爾濱市之特殊飲食店中所謂地下室酒場並兼跳舞者、至康德八年一月末日須廢去舞池、禁止跳舞、

一、對哈爾濱市內之外人及俄人等之舞蹈、爲藝術之向上及共生活狀態等關係突然廢去舞場頗有再考慮之必要、可能範圍內或將允許開設三舞場、主專係以外人及俄人爲對象者、但禁止日滿鮮系之舞女、對飲店特殊飲食店及以供給奢侈飲食物爲主之飲食店等、無益之遊戲場等、決不許擴張營業、對新設、擴張及事實上之承繼者許可等加以必要上之限制、

一、妓女之前借金最高額、藝妓爲七千圓、其他約爲五千圓程度、

一、興行場之營業時間由正午以後（除放假日外）迄至午後十時止、電影院之幻燈商業廣告完全禁止

△對營業之命令條項（內含許可之附欵）措置、

一、飯店營業時間自午後五時以後、由午後十一時以後禁止來客及歌舞音曲等、

一、特殊飲食店之營業時間至午後十一時、飲食店至午後十二時閉店、

一、由於哈爾濱市之特殊情形、對舞場之營業時間及自肅哀悼日等之措置依現地情況而加以適當之考慮、

一、飲食店、特殊飲食店及旅館販賣酒類、除放假日外、由午後五時以後販賣、

一、自肅哀悼日或類似之紀念日妓院及特殊飲食店須休業禁止飲食店及旅館販賣酒類、

一、興亞奉公日、飯店特殊飲食店、飲食店及旅館等禁止酒類飯賣、

一、各種遊戲場之營業時間、除兒童遊戲場及以休育爲主要目的之遊戲場外、爲正午以後至午後十一時止、但放假日除麻雀外、許可由午前開店、

一、禁止特殊飲食店等於屋外設置擴聲機、禁止飯店及特殊飲食店之卑猥頹廢的歌舞音曲及狂燥的爵士樂、

一、特殊飲食店等除表示字號之霓虹燈外、不許設其他霓虹燈、並禁止室內設有色燈、

一、妓館、特殊飲食店及遊戲場（兒童遊戲及體育者除外）禁止學生入場、其他興行場中學以下之學生無學校之許可禁止入場、

一、須遵守女侍之一定額數及現行所定之制度、

一、各種價格爲響應物價政策、加以適正之再檢討、而明表示價格徹底、

△經組合通告業者自肅之措置事項、

一、飯店之宴會費一人最高以廿圓爲限度（藝酌婦費及稅含內）、

一、飯店、特殊飲食店、飲食店及旅館、廢去小費制度、規定最少限度之賞與、

一、理髮館拒絕燙髮及其他奇型怪狀之髮式、

一、飯店、特殊飲食店及飲食店等朗運營內容之資素合理化、禁止藝婦女侍等修飾花枝招展、務求自肅自戒、

一、拒絕妓館方面賽馬場、劇場及其他享樂機關方面任意招呼汽車、

△對飯店飲食店、特殊飲食店、旅館等之婦女從業員、由組合及業者對此等特殊婦女之修養、應實行左記事項、

一、精神修養、婦道之修得、時局之認識及其他品行向上等、加以適當之指導者、並實行槍後婦人必要上之教養、

一、爲增進健康計、對藝酌婦應授以花柳病豫防常識、以求教養之充實徹底、

△措置要領

一、舞場經營廢業後、利用其建築物、許可改爲住宅、事務所、旅館等、依於地方情形、而決定許可、

一、舞女等廢業後、對其職業積極加以輔導、轉向女侍等、予以相當之便利、

一、飯店之開店時間及飯店、飲食店、特殊飲食店旅館等、酒類販賣時間之限制等、特殊事情或臨時必要上、依於本要領指定營業者發臨時許可、而予以適當之緩和、

△本要領所謂之放假日範圍如左記、

一、放假日依於康德四年勅令第二三八號休日之件、紀念日即日本內地之祝祭日、

# 民族保健

### 滿系醫師奉仕 設免費診療所

奉天市滿系醫師會、値此友邦日本紀元二千六百年之辰、爲謀促進民族健康、以資充實建設新東亞之原動力起見、前曾籌劃學社會奉仕事業、茲者一切業經籌備就緒、定於月之廿日、在瀋陽區二心街三ノ一段七六號（即城內西華門）協和會奉天醫師分會第二分會內設立診療所、免費診療、以期實現社會奉仕、達成健康報國、開診療科目爲健康相談、預防注射、沙眼治療、種痘等診療時間爲下午五時至七時云、

## 奉天弘報懇談會開 創立第一次會

奉天弘報懇談會、創立第一回會合十七日午後二時在大和旅館開會到有省、市、特務機關、憲兵隊、協和會、滿鐵、放送局、各新聞通信社等之代表多數、會員分爲第一部與第二部、第一部每月一回第二部每週一回開催例會、實行關于弘報宣傳之協商云、

# 日蝕明年再出現

### 觀象台準備測驗

【新京專電】太陽神秘之黑點下、明年九月二十一日皆旣日食、殊爲二千六百年授予世界科學之天文學一大命題、世界天文學者間、早已對太陽黑點作挑戰之準備、建國以來、滿洲値二度 皆既日食、以新京中 央觀象臺爲中心、對於天休怪奇、加以科學解剖、觀象臺已向日本訂八吋望遠鏡及地磁氣測定機、此觀測機到來後、即着手本格的準備、但今度在新京爲五分七釐之日食、祇於薄暮程度、而康德三年六月十九日、伯力一帶皆 旣日食時、爲八分一厘之 日食、曾向觀測最適地之黑河省呼瑪、派遣調查隊、與日本派遣隊、俱分析觀測黑點太陽所放之謎的光芒、頗收多大成果、此次繼前回之調查、關於太陽而爆發之紅焰及日食之地磁氣變化、均有所觀測、而爲調查計、該觀象臺、新平初即在該地建磁氣觀測之家、此磁石之家、爲無鐵之建築物、乃科學的建設也、

### 天氣豫報

（十九日 奉天地方）

北風 晴

最高零下二度七 最低零下二〇度八

資源調查

# 第一步 先查農畜産

### 至來年二月告竣

市當此次由中銀商工公會國際運輸接受源調查移管爲契機、且市勢萬般、調查實態、其最先着手者、七日起、明如農畜産實態之調査、此調査爲農家之金錢出納、生産物處分、負債關係、農具所有數、耕作面積、佃農關係、爲定額佃租（定租）、分益佃租（分租）、自租佃農、又佃農傍青佃農、銀納佃租、與複雜之滿系農民、徹底的作解剖調査、大体明年二月完了、市方將來以此調査報告書爲基準、確立市政大綱、市勢實態調査、頗爲各方面所注目、

# 哲人希特勒

### 松本德明氏來滿談

【新京專電】向建設歐洲新秩序邁進之盟邦德國波大學教授、爲育成德國青年而與希特勒總統具有親交之松本德明氏應治安部之招聘、於十五日來京、投宿於第一旅館、十七日訪問該部主催之『思想研究會』出席中之該氏、至日滿軍人會館談及在德時代如左、

余與希特勒總統具有深刻之交往、故對於所聞之希特勒總統爲政治家或爲哲人、一般者必皆以偉大之政治家答之、但余則必以總統乃以超越政治家之哲人答之 余在德國被 大學執教鞭之時、爲昭和六年一月、

余任青年思想根底之哲學教授、由於當時之社會民主主義之德國家、學生生活皆爲自由主義的、學生之內分爲傘帝斯黨、共產黨、社會民主黨、中央黨等、各具有各不同之世界觀、乃複雜之學生集團、該社會民主主義之推移、爭失卻學生生活之希望、而形爲頹廢的情狀、如以此青年移爲本年之德國青年姿態而欲獲得現在之大德國、確爲主可能者、自昭和八年一月三十日以來之希特勒總統、即執德國之政權一變大學之生活、自是時起國家之政治目的與教育即告一致、更編入希特勒青少年團突擊隊、親衛隊等變爲以挺挺然之傘帝斯青年學生指導之大學校風、始有傘帝斯德國國家之建設日爾曼民族國家之建設等、包含有大德國理想以鞏備青年生活、以傘帝斯之世界觀爲基礎、以達成德國民族之使命、而一事國力之整備擴充、打破國際的束縛尤以威爾賽之束縛條約、進而解放國家建設以民族國家之正大光明之目的與認識、把握、而使其學生之日日之生活、此之大轉變、不特爲大學之轉變亘國內之政治經濟各方面均同樣斷行改新矣、結果即在現在外交戰、武力戰、經濟戰均獲得赫赫之戰果、進而向建設歐洲新秩序發力、回顧共產主義、社會民主主義根底之個人主義的唯物主義的思潮爲日爾曼民族全體計、個人利益乃必須捨却、而基於兄弟同胞之觀念、團結民族、以此團結心斷行一新之庶政結果德國之國家得以充實、是乃民族躍進之觀念、德國之勝利即在於此、傘帝斯指導、組織、訓練已有充實之整備、故今次之大躍進、乃爲成熟者、余與希特勒總統作最後之面談者、爲新爾柏爾藻大會仍浮於腦海中現在

（寫眞上爲希特勒總統下爲松本德明氏）

◇◇儲蓄實記應募作◇◇

# 居積之路

（四） 李 漢

五

這時候、山河都沒有改變、山崖還是那們綠、河水依然那們清、曠野的草又抽出了芽來、堤上的野花也又放了花苞、美麗的河灣也依然那們幽靜、但是映在水裡的、已不是矮小的茅屋、而是一所宏闊的瓦房了、

綠皮牆上、雄雞在鳴門前的楊樹靜靜的飄落着楊絮、隔着一條道路、便是千百整齊的綠葱々的大地、院子裡、左側是牛欄、現在已經有了兩條牛在那裡、右側是糧食囤、上面落着一些雀鳥、陽光裡面燕子疾捷地掉着尾巴飛、大家總該知道這是誰的家罷、

我們的老婦人已不再爲人縫衣服了、每天只是坐在屋子裡抱着孩子、唧唔的哼着不知名的歌曲、或是作些農家的瑣事、媳婦早晚燒飯、汲水、代替了他從前的工作、王大每天照例要到田間去、

三間房子、一間作了厨室、一間臥室也是膳室、王大帶着他的妻子、在一鋪炕上、老婦人獨自睡在一鋪炕上、另一間屋子收拾得比較整齊但是沒有人住、老婦人說、留着孫子娶媳婦用、現在暫時做了會客室、

勤勞、節儉的結果、總算是由貧困裡掙扎出來了、現在可以不必計算着吃的和住的了、可是在這個小家庭裡、却又有了一個新的問題發生了、這個問題使這位常常微笑着的老婦人感到一些苦悶他有些不知應該怎樣來處理他的金錢了、

由田地得來大宗的錢欵、他貸與了別人、然而有的到了時期討上來、每月由雞卵或是豬仔所得的收入、又都不經意的花去、這對於他的儲蓄工作上發生了重大的障碍、

『怎樣辦呢？怎樣辦呢？』他抱着孫子在屋裡來回度着一面自己喃々叨念着、

但了好些時候他得到一個主意、在一天的夜裡、他把他的兒子叫到外面、『拿着鍬和鏟、』他嚴肅的命令着、

王大愕然、望着他、他不知道他母親是什麽意思、

『今天晚上把錢藏起來』、他湊到他的眼前、低聲的說、『走到屋角那裡掘坑、』

王大站着沒動、默默的想了一會、便和他媽說、

『媽不要掘坑、我有好法子、』

他記起了昨天在村所裡開會、一位從縣裡來的人的話、便把這話告訴了他的母親、

『藏起來並不是好辦法、旣不能生利、又不穩固、同時若是藏得多了、市面不流通、也就失了錢的目的、最好是放在銀行裡、即穩固、又能生利、對於自己、對於別人都有很大的好處、儲蓄報國、儲蓄報國』說到後面的一句、又很得意的重複一次、

老婦人對於銀行、並沒有更深的理解、但也將信將疑的隨着他的兒子走進了屋子、王大便又把昨天聽到的關於銀行和儲蓄的事、滔滔不斷的說給母親聽、等到他母親明白了這是怎麽回事以後、就拍手笑着說、

『還有這種地方嗎？明天把我們的也送去吧幾天來存在心地上的悒鬱完全被這消息掃淨了、翌日、天還沒有亮、他便從炕上爬起來幫着媳婦燒好飯、讓他兒子吃了進城、

晚上王大從城裡回來、一個小布包袱換來了一個紙的摺子、交與他的母親一一而告訴他、到什麽時候能夠得多少利息、他把玩着這個小冊子、心裡異常歡喜、

但是這歡喜裡面、稍稍有點缺憾、那更是他連上面的數字都認不出、於是當他小心的把他放起來的時候說、

『這筆欵子給我孫子念書吧、』

以後、每月的收入、又都放在附近的郵局和會社裡、這位老婦人除掉飼雞養豬之外、又添加了保存欵、取欵、算利息等等有意義的工作了、

十個枯瘦的手指由拿着針線起、一直到擺弄着金錢止、這個過程該是如何的有意義啊！出入於田禾堆裡、雞豬群裡的老婦人、時常也在郵局和會社、銀行的門前出現了、

官准立案 奉天小西邊門外公園西 明順堂 腰疼丸藥 歡迎代理

傳秘製至今七世此藥專治男女老幼遠年近日腰疼腿疼風寒肚疼週身串疼筋骨麻木半身不遂口眼歪斜癱瘓拘攣四肢無力行步艱難腎囊潮濕疝氣偏墜腎寒酒寒胃寒婦女下寒白帶久不受孕產後受風受寒無論男女老幼各種風寒麻木瀉肚等症每日服用兩粒每付拾粒定價國幣壹圓伍角半料伍付柒圓每料拾付國幣拾參圓外埠函購滙欵即寄郵費不足壹料不郵 本堂主人常惠峰啓

治療 羊癲瘋！癲狂病

這種藥名五癇通靈丸此症皆因氣火痰驚怒氣凝鬱不舒痰迷心竅犯時忽然四肢抽縮不省人事口吐涎沫牙關緊閉有月犯一二次有年犯五六次者越犯越重此藥備治之此藥每打服三十日定價參拾圓

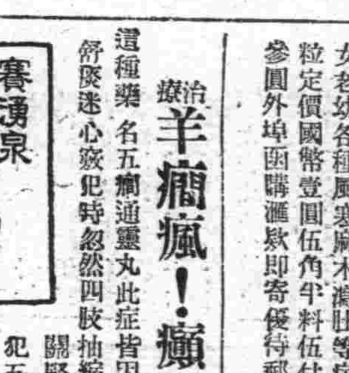


這種下奶藥凡是缺乳婦人無論小兒幾個月缺乳服此藥均能乳下如湧泉輕者一二盒藥重者三四盒藥乳汁定能充足每盒定價貳圓外埠函購欵用滙票而掛號信內寄來（歡迎各埠代理） 總發行所奉天市大南城門外路西樓房 欣榮堂厚記

感謝戒煙神速

敬啓者敝人前因宿疾重症而吸鴉片少許日久而成巨癖屢欲戒除實無方幸友人姚君介紹於奉天市大西門外振華醫院該院長以成春妙手竟於十餘日之短期掃除多年蛇蝎之苦累百病霍然愈於一旦近日精神轉振身體日壯感戴之餘特登報端畧表謝忱 感謝人 奉天省新民縣 張鳳洲謹啓

王東甲論命潤格

草論命運參圓中論五圓詳論拾圓詳論帶六親命貳拾圓問命者將生辰生地潤金由郵寄至奉天小東關天齊廟前恩宗胡同十號十內復件面談晚四至七時間

募集滿人僕役

一、資格 小學校卒業程度身體强健須有確實保証人者
一、年齡 十四歲至二十歲
一、接洽日期 務於十二月二十一日前來社
一、人員 若干名
新俸及其他面談決定之
康德七年十二月廿日 奉天鳴田町九號 株式會社盛京時報社

緊急啟事

啓者本分社報差林苑田自九月末解雇後擅取爲造本分社圖章及手續在外橫領報費自客報之日起至各閱報之家勿再受其欺騙如此人再持假圖章取欵時本分社絕對不負責任除報縣緝拿此不法惡徒外親友知其下落送信者敝人定重酬謝特此聲明 海城盛京時報分社長林化青啓

感謝良藥救患痔人

啓者鄙人因受潮濕致患痔病初起忽覺肛門刺癢並未介意致生出小泡破時流出膿血夏間腥臭難聞坐臥不安非常痛苦經西漢各醫調治受盡針刀苦藥皆未見效幸友人劉君介紹服奉天大西關大街下頭路北張三多堂藥行廿餘年之研究特效痔藥化痔土龍散外療化痔膏未及七天果然大見奇效痛止膿消現在業然如初行動照常復又介紹親友會孫二君均經該藥治癒因無以可報謹登報端感謝鄙非爲該店宣傳確知該藥治癒者謝函衆多不下數百件該堂售賣補腎健腦黑色大補丸婦科專藥調經活絡丸均特別有效故廣爲同病相憐諸君介紹

感謝人 奉天市隆昌街二段一五五號 依瑞忱 瀋陽區隆昌街二段三十五號 曾鵬飛 大和區東亞街六段三十六號 孫海萍 啓

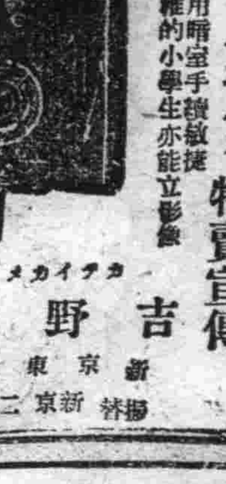

不是流行的照像機是現代必需之品 暗室 一、不用暗室手續敏捷 一、幼稚的小學生亦能立影像

カチイカメラ 特賣宣傳

各照像機附屬品在內定價

二寸版照像機 圓型 四圓五角
三寸版 圓型 七圓五角
三寸版 方型 八圓五角
四寸版 方型 十三圓五角

料三角五分郵票代貨金九扣計（價目表函索須附來郵票四分）

本舖 カメライカチ 吉野洋行 新京東三道街 振替新京二六三九番

滿洲野村證券株式會社

股票交易買賣 股票金融擔押 資本金壹百萬圓

滿商部外交員 衛懋禮

奉天市大和區加茂町第七號 電話(二) 三三一八 三三三四

瀋陽中國銀行

對外電話號碼如左

一、通線 四二四一一 四二四一二 四二四一三 四二四一四
一、營業專線（四）三二五三

存欵 定期 活期 存欵利息優厚 手續便捷
放欵 定期 活期 抵押放欵 貼現放欵
滙欵 電滙欵 信滙欵 國內外各埠均可通滙
其他業務 進出口押滙代理收付等項

生財之捷徑 日趨擴充之途 發展無疆之滿洲 股票事請

建設王道樂土勇往邁進爲當務之急依時局之反映『銀交易所』『特產市場』現既閉鎖資產之運用投資利殖所謂確信之生財捷徑唯優良會社股票買賣一途者也資本家盍興乎來務請一試股票買賣 以書信電話通知即派滿人係員前往或贈送參考書、目錄

滿取一般取引人 滿洲 榊田證券 奉天大和区宇治町四 電話代表 五一六〇番 本店・京都

歡迎來店 先向本店 滿客係員 吳錫三

本社廣告事務請通 電話二－七〇二二

## 名武丑葉盛章◎◎ 練習跳樓摔壞右臂

上海航空快信、葉盛章于六日午後、在黃金台上練功、因練習白泰官之跳樓、在兩桌子上加一椅子、正站立椅上時、用力過猛、桌腳忽折、摔落台上、將右臂摔壞、當時出軌、經同練丁者、急將其出軌之右臂、用力下拴、始復原狀、對于武劇、已不能演、當晚原定之「三叉口」、改演聚英會之蔣幹、七晚原定雁翎甲、改演失印救火、八日白天改演雙合印之李虎、晚改演打漁殺家之大教師、九晚改演跑驢子、由葉盛蘭演大軸、盛章改演壓軸、其爲滬人所屬望之白泰官、酒丐等、近期將不能公演云、

# 世界珍聞及其他

## 法國排斥猶太人

在大戰前、那其斯壓迫猶太人、法國曾猛烈反對、猶太人之被逐於德國者、均遷入法國、但至最近、法國亦有『驅逐猶太』之示威舉動、始自巴黎而蔓延於法國各地、日前維喜繁華市街中、猶太人經營之百貨店、全部玻璃衝柔被打碎、警官見之、視若無覩、又意大利近亦令猶太人經營之旅館停止營業、國民均相戒不宿猶太人開設之旅館、其他如西班牙羅馬尼亞等地、最近亦盛起驅逐猶太人運動、一若歐洲新秩序先自排斥猶太人始矣、

各地風光

# 阿剌伯人素描

## 性健強以遊牧爲生 信奉回教婚俗別緻

在亞洲西南部的一個大半島上、它北面接壤的是伊拉克和叙利亞兩個王國、東面瀕着波斯灣南面西面都是海、一個是阿剌伯海、一個是紅海在西北方面與地中海及蘇彝士運河相貫通、交通非常便利、在歐亞兩洲的交通上、可以算是咽喉路徑、

它的人民、是健強性的、差不多全部都是過着遊牧生活雖然、城市內的人爲商、靠海的打魚、但在人民數額計算起來、只佔百分之二三、他們都信奉回教『麥加』、就是回教祖穆罕默德的降生地、『麥地那』在麥加部、教祖的墳墓在此、這兩個地方、回教徒都奉之爲聖地、各地的回教徒每年來此兩地、頂禮者約達十萬人之多、

城市中或固定的村鎮內、到處都可見到禮拜堂、就是遊牧沒有一定的人民們、也是在帳幕裡做成一個臨時的禮拜堂、他們視禮拜堂是無上神聖的地方、他們每天禱告五次、都在禮拜堂裡、禱告以前、均須淨身、

至於他們結婚的情形、更是與衆不同、他們女兩方、都是灑着蝶約三寸不斷之香而成功的、結婚的第一天、新郎大開筵宴、延請男賓、說明自己結束童年的獨身生活、而女方的新娘、也是照樣的宴請女賓、天黑了、新郎的母親及新郎的長姊、相偕其內親外戚、男女雜踏的赴新娘家、到新娘家時、是只許婦女入門的、都請新娘、把她們祖曳至門前、那個意思就是『新娘我們爲你祈福、姑娘啊、我也祝你們嘉禮早成呀』、新娘本是不肯、但是奈不過、也只得出來、一個個的祖曳、歡呼狂笑、燕語鶯聲、曳人者欣欣得意、被人曳者、也覺美不勝、

她們祖曳完了之後、新娘出門登車、或乘駱駝、駱駝上在事先就裝上一個木條編的木籠、木籠的四週、圍上牛羊毛織的毯氈籠蓋上、用針釘着新娘的華麗的嫁衣、有什麼玫瑰紫錦綢胸衣、相衣、土耳其式的大衣、衣的上面並雜綴着什麼珠子、石頭、燦然耀目、更有什麼蒙面紗一些的東西、纍纍四垂迎風飄揚、按照這籠的外表看起來、也與中國的轎子差不多少、

新娘出門、坐入籠穩了之後、就算起行了、送嫁的大隊在後頭跟着徐徐行走、途中並表演些炫人的玩藝、

即抵新郎之家、新郎的父親、先領導着新娘入禮堂、然後新郎始由外入、至此新郎方見新娘容色、揭去新娘臉上蒙的面紗、如不願意、當時就不成禮、立刻離婚、若新郎沒有否意、那就按儀式結婚、行禮完畢新、郎則與男賓、新娘與女賓、共赴筵席、專門歌唱跳舞遺興、自宵達旦、而他倆的雙棲生活須至次日方能開始、

## 奉天放送合唱團 ◇募集團員◇

奉天放送局爲提高國民文化及一般之智識向上起見、於是日編成上會屢加改善、今更爲促其向發展之途邁進、特組織奉天放送合唱團、自十二月十四日起至二十一日止、爲報名期間、募集人數男女團員各二十名、男子限十八歲以上者女子限十五歲以上者爲合格、資格並不限何種學校畢業、但須有持久研究性、而通曉音樂及日本語者、如以金錢或職業爲目的者則不採納、報名手續用朱書封面團員募集、內附履歷書一份、寄至馬路灣奉天中央放送課即可、詮衡日期康德七年十二月二十二日午后一時詮衡場所奉天中央放送局內、素日愛好音樂者盍興乎來、如有不明事項、請至馬路灣奉天中央放送局詢問即可、電話（二）四三三三亦可

## 蜂刺毒液療神經疼

人類受蜜蜂螫刺便要疼痛腫脹、但自古來認爲對於神經痛性疾病有相當效果、最近經近代科學已經確認、所以德國藥學會對於神經疼及其他類似疾病、爲了塗佈最有效的蜜蜂毒素、特意製造液狀或軟膏形式、聽說已告成功、因此爲了蒐集所需要蜜蜂毒素、與貝爾州之伊勒破得森設置有歐洲最大的養蜂場、該養蜂場爲附近居民一萬三千名所共有、該地的居民最低每人飼養五萬隻蜜蜂、頭戴防蜂面具的女子、每天捕捉七八千隻蜜蜂、一一拿至一張吸墨紙前、使他螫刺吸墨紙以吸收此毒素、然後在工場內製成軟膏或液體、蜜蜂一螫刺便死亡所以一公分的毒素須犧牲一萬隻蜜蜂、欲想完全治愈神經疼、一年間需要三千五百萬隻蜜蜂的生命云、

## 流浪歌女 內容一般

（吟浪）

『流浪歌女』係由李明領銜主演、陶滋心及李綱廷等人助演的一部新片、劇情描述一對流浪姊妹、靠着賣唱過生活、尋找她的生母、曾經受到金錢勢力的壓迫、吃盡了多少艱難困苦、結果、一對可憐的流浪女、找到她的生母、得到幸福、李明在本片中扮演一盲女『雪玲』、演技極佳、陶滋心扮演『雪琳』、歌唱的大鼓、亦頗悅耳、此外李綱廷、周凋、戴劍秋、王宇培、馬旭儀等表演均有相當成績、其中袁敏〃徐聰太太〃係初次上鏡頭、因其有舞台經驗、故其成績亦有可觀、

該片自七月下旬、開拍以來、在積極拍攝之下已於日前全部告竣、即將由本月〃亞洲〃〃天光〃放演云、

## 九星日鑑

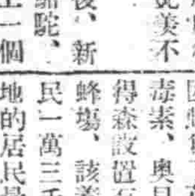

舊十一月廿一日　十二月十九日　木曜　丙申　先勝　成　室宿

▲一白之人、所爲者不進、宜爲日後勉勵、庚壬艮吉▲二黑之人、運氣之吉凶、因勞逸不同而適巽、丁庚東吉▲三碧之人、充滿活躍空氣、但易入岐途、須加注意、丙丁壬吉▲四綠之人、獨斷易陷於外誤、凡事詢諸長上則平安矣、丁酉壬吉▲五黃之人、反省自身、保守本分、便成吉日、內共乾坤吉▲六白之人、此日幸福瀰臨、勿猶豫而錯過機會、東乾壬吉▲七赤之人固有些許不滿意事、但勿氣餒、宜加勉勵、東乾癸吉▲八白之人、焦急行事雖抵於成、亦必破敗、巽乾丁吉▲九紫之人、易爲虛勞而徒勞、倦怠業務、艮西丁吉

## 第45局 誘虎吞鈎

（藍先勝）　着法明日披露

▲前後一轍着法

砲四平三、車三進一、將四進一、兵四平五、將四進一、車二退一、砲三平八、車三退三、將四平五、兵五平四、將五平六、車三平四、將六平五、車四平三、（一將一閑和）

## 無線電 今日放送節目

十二月十九日（星期四）

午前

七、三〇（新京）國歌

七、五〇（新京）格言唱片有德者昌、恃力者亡 王宗烈

建國體操唱片

八、三五（新京）清晨音樂一、弗柳特獨奏1、阿牙利田園幻想曲2、變奏曲一、管絃樂1、克貝里阿圓舞曲2修貝爾特圓舞曲集

一一、〇〇（奉天）家庭講話怎樣才算愛護子女 項淑濱

午後

〇、三〇（哈爾濱）雅樂一、柳青娘二、青雅令三、成吉思汗之歌四、迎仙客五、五子開門六、九連環外二曲哈爾濱自娛雅樂社

一、三〇（新京）政策時間治安部濟當

六、〇〇（錦州）兒童時間一、四季花開二、四季歌三、四季景指揮錦州小朋友音樂會徐雨學

六、二〇（新京）兒童新聞

七、三〇（新京）國民時間

七、四〇（錦州）合唱第一部男聲三部合唱一、菩提樹第二部混聲四部合唱一、瑪薩在冰冷地方二、送別三、望鄉錦州放送混聲合唱團指揮張恕

八、〇〇（奉天）梅花調大鼓寶玉勸黛玉花五寶

八、四〇（北京）演藝

九、三〇（新京）評詞七俠五義金慶鳳

一〇、三〇（新京）話劇毀滅到復活新京文藝話劇團編導柯天



## 痔漏

啓者鄙人患痔漏病（內痔帶小）甚久起初時不過肛門刺癢時便血大便一遇乾燥立時便血訪醫診治不能見效而且越加沈重肛門週圍黑色小包大小不一間有潰破者流膿流血數處因行路不便坐臥疼痛甚烈到此現象實在驚恐萬分聽人傳說日久長管更加危險求醫服藥七年的經過未見寸效乃入醫院施行刀割治法未幾犯了更疼的厲害敝但無治癒希望每逢初春秋末一定大犯兩次痛苦之狀筆難形容自料無以斷根了正在無可如何之際有友人介紹大西城門外鶴春藥店所售減痔除漏丸他曾吃過將痔漏的病僅用兩個月完全吃藥治癒令敝服用因此才把最頑惡難治的病霍然去掉無以爲報爰將敝人治癒經過簡登報端敬告海內同病諸君行患斯病者速購此藥可免刀割之苦痔漏自服幸勿忽視若以爲這是宣傳性那就自悞了一試便知此藥之功也減痔除漏丸小盒二十付四圓大盒四十付六圓外埠函購加郵兩角鶴春藥店開設奉天市大西城門外電車道路西樓房便是

鳴謝人新民移衙稿新專　蔡浚謹啓

## 請患婦女病者注意

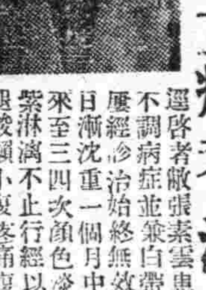

敬啓者敝張素雲患月經不調病症並兼白帶甚多屢經診治始終無效後來日漸沈重一個月中經血來至三四次顏色淡紅黑紫淋漓不止行經以前腰腿酸懶小腹疼痛腹內有塊跳動稍一動作氣喘心跳頭暈食慾不振以致面色蒼黃頭迷眼黑夜不安眠夢魘顛倒敝患此症直十餘年百藥千方耗欵無數數無效果嗣閱報章得悉鶴春藥店製售一種安坤丸專治婦女經血病初閱之後存一種試服觀念第一次止買一盒無意中服用之後那想大見奇效又繼續購服未及半月就將十餘年之沈痾霍然若失殊出意料之外這眞是出苦海而登衽席也因有以上親試的經過遂介紹同病相憐的太太她係經期不準赶前錯後黃白帶下腥氣太惡每到行經之前腹內劇痛既見經血疼痛加重四肢麻木血色不正腰腿酸疼腹內血積成塊偶遇氣火交攻或逢飲食生冷疼的更是難忍夜眠多夢而尤好睡醒來只覺渾身發燒口乾舌燥時常精神恍惚敝因指令服安坤丸數盒亦將所有病症完全治好体格立時強健敝更信安坤丸對婦人病奏效之速費錢不多其葯到病除功能卓著眞令人感佩也敝認爲這是一件最要緊的事件因爲從前就未遇着這種神效的葯茲將患病原由及好病情形附加病愈後像片一幅刊載報章一則對葯店主人略誌謝意再則敬告世界同胞如患以上病象速服安坤丸眞有不可思議之效驗幸勿自失良機自戕性命也鶴春葯店設奉天大西城門外電車道路西樓房便是外埠購葯寄信該店如數郵寄不悞安坤丸小盒二十付四圓大盒四十付六圓函購另加郵費貳角

鳴謝人遼陽城北沈旦堡雲深堂張宅　張素雲啓

## 治愈淋病花柳

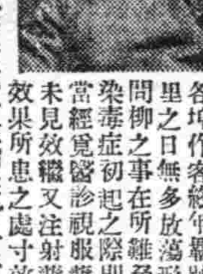

敬啓者敝人原係商人久在各埠作客終年羈跡他鄉歸里之日無多放蕩形骸尋花問柳之事在所難免遂致身染毒症初起之際即患破傷當經覓醫診視服藥多劑毫未見效繼又注射藥針亦見效果所患之處寸效未於啓復愈爲加重流濃滴血痛苦萬分重病在身一年餘茲因而輟業歸家自身宿疾未瘳而家室又爲傳染身罹毒症幸經友人介紹鶴春藥店所售西黃丸善能排毒治此種毒症遂而購買兩袋試服每晚服用一次七日之後卒將下疳完全治愈又繼續服用不足半月又將久治不愈之淋病亦爲除根服用此藥之際深覺藥力平和毫無他項流弊決少痛苦自此之後健全恢復照常工作且家室同服此藥亦爲之痊愈喜出望外鄙人實感激無涯謹將小照刊之報端用昭證實有患斯症者盍往購服而知言不謬也該藥店所售西黃丸小盒六付四元大盒十二付七元外埠函購另加郵費二角附以奉聞鶴春藥店開設奉天大西城門外電車道路西樓房便是

鳴謝人　劉福德謹啓

## 感謝治愈婦人病

敝內人在未結婚時即患月經不準或赶前或錯後月經來時或多或少經色大粉紅小腹絞痛膨脹甚好四肢酸痛各處診據後屢屢犯屢重自結婚以後諸病比前更重月經三四月不見或一月見數次淋漓不斷月經紫黑或成塊白帶很多週身痛疼每逢着急或生氣胸膈脹悶嘔吐酸水及白沫飲食難嚥腹疼如絞腰痛如折有時麻冷有時發燒終夜不眠頭迷眼黑氣喘心跳面黃肌瘦結婚多年永未生育各處醫治服遍各藥花錢很多病未見效日夜呻吟痛苦難言敝人甚爲焦慮幸經利源油坊陳經理介紹王德堂有婦科良藥調經育生丸專治婦女一切病症最有特效敝當即購買該項丸藥三盒內人服後一切病症遂漸全愈面色紅潤体質健壯月經準確復得一小孩敝感激之餘無以爲酬謹將病愈後照片等刊登報端聊申謝悃望婦女患病多年屢治無效及久不生育者速即認明購服此藥定能全愈而生子王德堂藥店在奉天大南關大什字街南利民油坊胡同外埠患者匯欵購藥去信即妥調經育生丸每盒六元五角函購加寄費兩角

感謝人奉天大和區康泰街二段美華新洗染廊經理　梁治平謹啟

# 寒氣襲來！

極積的防寒術

在這寒氣逼人的天氣裡，每個人都要存着一種懼寒的心，尤其一些身體衰弱的人，他們每至寒冷的時期，不是縮首縮足的怕冷的樣子，就是早日着了許多棉衣，以致減低了身體抵抗力，像這樣的人，眞是叫人替他可憐，因爲體弱的人，無論着了多少棉衣，內裡無禦寒力總是冷的，所以我們若想身強體壯有禦寒能力，最好先要積極的加强身體組織，旺盛血液，並增强胃腸機能，而後身體這才能有禦寒的能力，同時各樣的病症，也不致於患染。

『若素』是强身補血，與調整胃腸的聖藥，服之不僅能賦活週身細胞，旺盛血液，並且更能加强皮膚組織，使皮膚有禦寒力，同時更能調整胃腸，使胃腸機能提高，所以對於健康上，並衰弱恢復上，都有極大的効果，因此凡覺身衰體弱而無力禦寒的人，就請早服若素才好

# 若素

胃腸營養

（適應症）胃腸諸症　面黃肌瘦　發育不良　腦力遲鈍

| 藥價 | | |
| --- | --- | --- |
| | 二十五日量 | 一元六角 |
| | 八十三日量 | 五元 |

奉天市信濃町十七號　若素製藥株式會社

# 西湖雪花膏

總代理處　奉天城內　義祖號

各埠商場均有代售

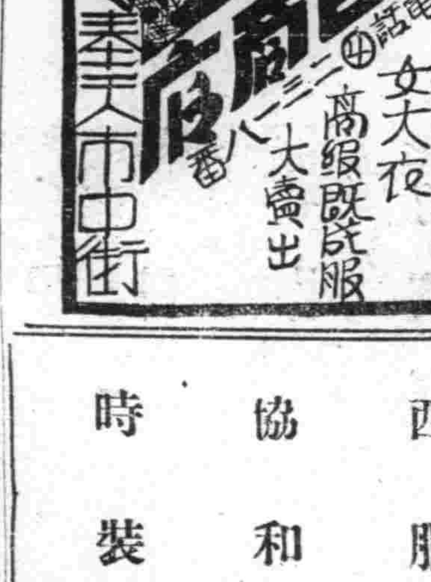


西服料　協和料　時裝料

陳列豐富

# 鼎新百貨店

大連市新大街

電話　門市三四七〇五　二樓三二三二八

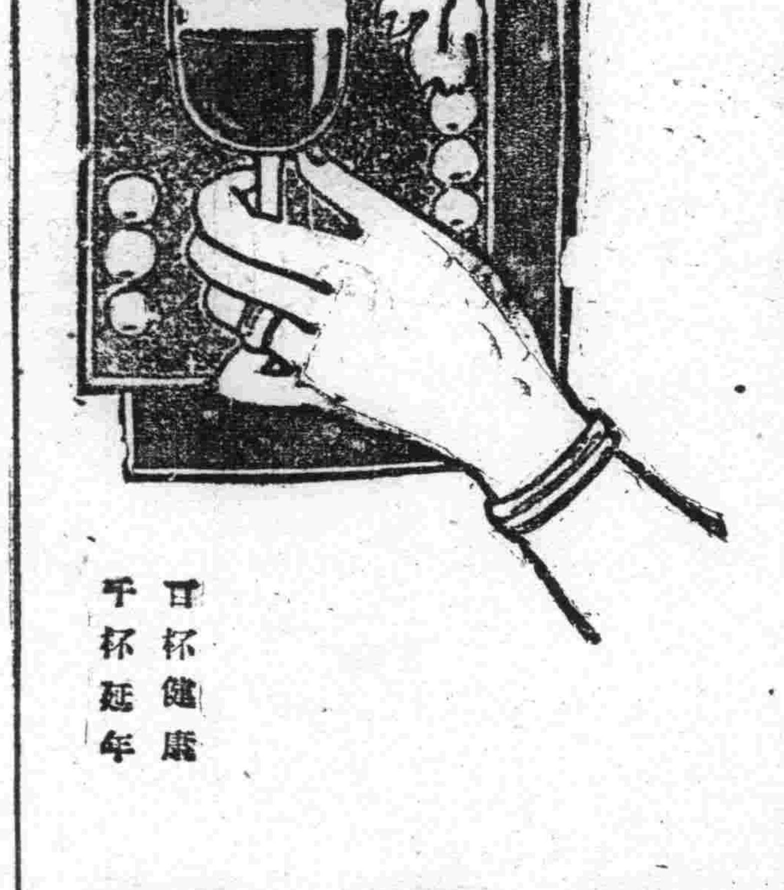

百杯健康　千杯延年

妻——郎君！倆的身體當加保養請倆每晨喝幾盃吧！

夫——是的我從此便要喝葡萄酒了

補血強壯

# 赤玉牌葡萄酒

# 晨

◇本報文藝徵文一等當選小說◇

104

里雁作　楊榮畫

這位也得得的走出去了、

屋子裡又剩一個人了舒和睜大了眼睛、可是在他的眼前、一切都在搖動着、都在轉動着、他看見世上的一切臉像哭的、笑的、愁的、惱的、他看見了世上的一切形態、跑的、打的、擠的、掙扎的、他看過顯微鏡下的微生虫、是那麼亂糟糟的都在用力這個爬上、那個的身上那個又爬上、那個的身上、爬上的又落下來的又爬上去、他不愛看這些、他把眼睛閉上、

門開了、進來的是店掌櫃一個很和氣的半老男人、

〃先生沒有出去？〃躬着身向舒和搭訕着、睜開眼睛看見掌櫃手

裡的一本帳簿、便知道他是作什麼來了、他坐了起來、

〃算帳嗎？〃

〃算算吧、一個多月了、〃掌櫃謙虛的笑、

掌櫃坐了下來、翻閱帳簿、指着他的名字、計算了一陣、結果是連吃帶住、一共三十元、

舒和從腰裡把今天領得的七十元錢全數拿出來、數了一數、却只有四十幾元了、還沒等錢到手、酒館的咖啡店的雜貨舖的人們就都闖上來了、結果忙了一個月只剩了四十多元、而在這裡、還多半是爲了不好意思而和同室的兩人或公司的人所花的、

四十幾元、去了三十還只剩十幾元了、距離次月發薪、還有三十天這些日子、這幾個錢怎麼能夠呢？本打算在這月給家捎些錢去、使父母略爲快樂一點、總算沒白把兒子放到外面去、可是這還那有往家捎的餘裕了呢？計畫着買幾本書、都是王森告訴的、也買不了啦、

撫弄着幾張票子、他開始覺得珍惜了、無怪人們那樣鈎心鬬角的相爭、

〃先給二十不好嗎？〃他微微的紅了臉、不自然的笑着問、

〃呀！櫃上也是緊錢哪！一天買柴買米、那不得錢、這幾個錢、若是能戀得起、也不和您要了您不像我們開店的不在乎這些、況且早晚都是給〃、掌櫃的也謙虛的笑、

舒和苦笑一下、只好把三十元錢交給他、自己却只落十幾元錢了、望着掌櫃的身子、錢錢的閃出門去、舒和發了一會怔、又倒了下去

撲着腰裡僅有的十幾塊錢、想起街上的花子他感到很大的恐慌、他開始明白了他的地位、是像一條線懸着一個很重東西般的那樣危險、一陣風就會吹掉在地上的、

在花錢的時候、並沒有注意、只爲了不好意思、陪着自己所厭惡的人在妓院、在舞場、在戲院浪費了許多自己精力所賺得的錢、一個月來、費了多少力量、有着多少煩愁、賺來的幾個錢啊！

# 教育

## 儒家之人格教育論（二）（梁瑞甫）

又曰。『顏淵喟然嘆曰。仰之彌高。鑽之彌堅。瞻之在前。忽焉在後。夫子循循然善誘人。博我以文。約我以禮。欲罷不能。既竭吾才。如有所立卓爾。雖欲從之。末由也已！』由此可知。孔子門人皆以孔子之人格爲聖人。取而爲教育本身之標準矣！以顏淵之賢尚言雖『欲從之。末由也已！』他人可想而知。此一面固所以充分表現孔子人格之偉大。他方面亦可以稍知自孔子而後。孔子之人格即化作儒家教育之最高理想與標的矣！論語中載子貢之言曰。『譬之宮牆。賜之牆也及肩。窺見家室之好。夫子之牆數仞。不得其門而入。不見宗廟之美百官之富。得其門者或寡矣！』又曰。『仲尼日月也。無得而逾焉！』『此子貢對於孔子人格之讚嘆而仰望也。與顏淵有同感焉。深知夫子人格之偉大之足爲天下法。然傍效則無可近也及乎孟子則曰。『規矩方圓之至也。聖人人倫之至也』。又曰『大而化之之謂聖。聖而不可知之之謂神』。可知孟子亦以聖人之人格爲理想之存在。且彼亦認爲唯孔子可以當之。如七十子之徒同。如孟子引有若之言曰。『聖人之於民亦類也。出乎其類。拔乎其萃。自生民以來。未有勝於孔子者也！』又孟子之言曰。『伯夷聖之清者也。柳下惠聖之和者也。孔子聖之時者也。孔子之謂集大成集大成也者。金聲而玉振之也。金聲也者。始條理也。玉振也者。終條理也。始條理者智之事也。終條理者聖之事也』。可知唯孔子可當聖人而完滿無隙。他人僅備聖人之體耳。及荀子出其思想上雖與孟子之出發點不同。然皆爲儒者。故於人格教育一端。亦以聖人爲極致。儒效篇曰。『彼學者。行之曰士。敦慕焉君子也。知之聖人也。上爲聖人。下爲君子。孰禁我哉。』此謂人格之修養。起於爲士。終於爲聖人。又曰。『行法至堅不以私亂所聞。如是則可以爲勁士矣。行法至堅。好修正其所聞。以矯飾其情理。其言多當矣而未論也。其行多當矣而未安也。其知慮多當矣而未周密也。上則能大其所隆。下則能開道不已。若者如是。則可謂篤厚君子矣。修百王之法。若辨白黑。應當時之變。若數一二行禮要節而安之。若生四枝。要時立功之巧。若詔四時。平正和民之善。億萬之衆而博若一人如是則可謂聖人矣』此中荀子不但精心細緻。明晰的於人格發展之過程中。將人分做士。君子。聖人。三階段。同時更剖明三者所以不同之實德。劃清其界限俾修身者循級而進。層次不紊。或教育自己。或教育他人。至乎聖人則無以復加矣。士人也者。必私德有悄然之保守。不爲私欲所亂。道德知識始能向外發展。然猶未能操縱自如也。至於聖人。則道德知識萃於一身。且臻乎極致。匪且能統禮法。應萬變。且可修己以安百姓。風化天下。完成王道之治也。較孟子『大而化之之謂聖。聖而不可知之之謂神』。之理想人格。切乎實際多多矣。學者果亦未必能即刻修到。若能心向往之。循級而進。如非孟子之所謂聖人者高遠而永不可及也。儒效篇又曰。『積善而全盡謂之聖人。彼求之而後得。爲之而後成。積之而後高。盡之而後聖。故聖人也者。人之所積也』。可知荀子之所謂聖人。並非可望而不可即。如能行之不息。日積月累。學問道德至乎盡善即成矣。然孟荀論聖人之道。雖一近於理想之存在。一近於實際之可能。而人人應當學作聖人爲乎聖人之人格其旨則一也。

此外。人格教育之目標。儒家只爲除聖人則屬仁者矣。聖人乃就其道德學問以言其人格之全體也。仁者乃就其道德以言其有仁愛之心也有時聖人亦可以稱爲仁人。仁人亦可以稱做聖人。不過其所指之人格方面稍有不同而已。論語曰。『巳欲立而立人巳欲達而達人。能近取譬可謂人之方也巳』。此謂仁者有推巳及人之心也。又曰『人而不仁於禮何。人而不仁於樂何！』又曰剛毅木訥近仁『巧言令色鮮矣仁』而言仁者重小德之忠厚又曰。『能行五者於天下。可謂仁矣。請問之曰！恭。寬。信。敏。惠』此言仁者合內外之德也。學者若能至乎仁人則道德修養即亦完滿無缺。至於聖人。不過將此仁者之心德行乎行爲之各方面。以完成內聖外王之道而已。至乎孟子。則更將此意發揚而光大之。如孟子曰吾身。

## 師道生實習記（續）（欣然）

九月十四日（土曜）晴

本日午前見學三堂終了。全體午飯後即令學生們勞作大掃除。

因爲明天是友邦大日本帝國。承認我國的紀念日子。所以大掃除完了。就叫學生集合禮堂。以學行明天典禮的儀式。先有校長致開式詞。又有該校張承宗先生。講述紀念日當時情形。並使兒童明白友邦。對于我們之大恩大義。今後爲第二代國民者。必需努力於日滿親善。日臻融洽才好。

儀式完了。我俸打協和街上電車到學校。禮堂樓上的電錶。時針才指在四點上。

九月十六日（月曜）晴

本日是中秋佳節實習校循例放假一日。

九月十七日（火曜）晴

今天是我們教生。起始實習教學的日子。一年三組上午第三時。就是我担任的國民科滿語。及至教壇。心里頗覺忐忑不安。說話的時候。對於小學生們也感到臉上有些熱刺刺的樣子。講話。寫生字。念課文……處處都覺得很難。這時候我才想起。亞聖孟子說的『人之患在好爲人師』。這句話現在我才實地體驗出來底確爲人師不是件容易的事兒呀！

下午我沒有課程。到操場見學四年二組的學生作業了。四點二十分。我們教生才回師道校。

九月十八日（水曜）晴

今天是我國家。在大同元年的今日。滿洲事變發生的紀念日。從早晨八點四十分起。就在禮堂舉行隆重的典禮了。到十點二十五分。始行完畢。然後照例放假一日以資慶祝也（未完）

## 覆徐微君（蕙思）

朋友！

我覺悟了。

我的確是覺悟了。

這次大學的詮衡未被詮中實在是與我們以自新之路啊！

我們要奮勉。

我們要掙扎。

去尋覓我們前途的光明。

朋友！

落第的朋友！

富貴天上雲。

榮華草上霜。

轉眼即逝。

理無久長。

惟有言忠於信。

行篤於敬。

雖簞食瓢飲。

其奈讀書行樂何？

努力吧！

努力建設我們前途的光明

## 獻給青年（續）（溫永江）

他如我們的生活。要有確固不移的目標。我們的宗旨。要始終不移。我們的識見。要遠大。我們的胸襟要寬宏。不輕易交所謂『一時的朋友』努力鍛鍊我們的體格。陶冶我們的性行。修養我們的學識。努力於我滿洲帝國的發展。一個青年假設能够照着這樣去做。相信一定能得着美滿結果的。諸位如果不信。那末請看看古今中外的成功人。就知道這話是真的了。最後還有一項。也是我國人最大的一個缺點。就是沒有團結精神。所以外國人稱『我國人是一盤散沙』就是譏笑我們沒有團結精神的意思。

其實我國人的確也是這樣。就我們眼所見得到的來說吧！。父子。兄弟。夫婦。朋友不合。家庭中不合。學校裡一級的學友不合。機關裡的同寅不合。以上這些小團體都彼此不合。又何必談社會以至於國家呢？要知道青年做事全靠團結。能團結就能合作。能合作。就有力量有力量纔能成事。我國人並不笨。可是對於這種地方。還沒有見得到。看得破。真是憾事！所以今後請明白事理而能以人格互相砥礪的青年們應從速團結。與友邦一德一心。努力於我滿洲帝國的發展。提高黃種人的地位。在這東亞新秩序建設的途上。更當日夜懸心。一意邁進。萬勿再蹈前人的覆轍才是。（未完）

## 大同學院（卒業式巡禮）（一記者）

在雪花飄揚的十二月十五日的清晨。記者得到小南關國民學校。參列奉天大同實業學院的第十九次畢業式典。

撒有寒意的大禮堂。頗具有莊嚴的意味。我看見三田村院長。又在協和服上繫上『飾紐』了。來賓席上。有省公署民生廳方面代表關政維氏。市公署教育科代表胡志超氏。高等檢察廳翻譯官谷世哲氏……

開會的次序。由田中先生喊着儀節。一步一步行下去。三田村院長的嚴肅態度。授予全場以『敬』乃至『感』的印象。關政維氏。胡志超氏等來賓訓示以後。同窗代表谷世哲先生偉大的身軀。又出現在台上。他是歷次卒業式里代表同窗會致辭的名角。以感動的調子。發表一篇祝辭。

田中先生從黑邊大眼鏡里望望國旗。又接着唱下去會序。冷的禮堂里。這時好像有股子熱力。湧上每個人的心頭。總代學生讀着的答辭。也許會撩撥起全體學生的同憶之夢吧。

玻璃上透進太陽。晴的天氣。喜洋洋的空氣下。畢業典禮閉幕接着就是助人餘興的學藝會

這時。可以盡情的嬉笑。可以盡情的鼓掌。沒有畢業生和在校生的分別。沒有人與我的界線。連勞苦兼讀讀的田中先生。也吐露舒適的笑呢。

魔術。相聲。博得全場的愜笑。等三田村院長再度走入禮堂時。文藝會也到了最後的尾聲了。我踏着下午的雪路歸去！

──十五日之夕──

無勝於斯之養毛整髮的優良髮蠟！

用養毛素配合之植物性髮蠟

僅附於頭髮上之髮蠟並非係眞實優良整髮料。

嫵蝶娜髮蠟係用養毛素配合之純植物性髮蠟富養豐富不但能養成健康髮根且能解消頭皮痛痒及脫髮等等之毛髮障害

洗髮後用嫵蝶娜髮蠟擦於毛根施行按摩使營養吸收養成絕美之黑髮

整髮料不可缺之三項重要條件

嫵蝶娜髮蠟爲理想整髮料之理由(一)高雅芳香(二)粘度調和適當(三)光澤美潤欲用此種三項條件具備之整髮蠟希試用嫵蝶娜一觀

P—1



本藥經省公署許可業經商標註冊

婦科大王　韓奇逢老牌婦科藥　黑雞白鳳丸

風行南北有三十餘年之歷史經省公署許可於警察廳註册此藥主治婦女經血不調妊前錯後小腹疼痛塊病拒按貧血虛弱子宮寒冷久不生育白帶過多腰腿筋骨痛心忙心跳或久患小產頭迷頭暈四肢無力胸膈彭悶飲食減少夜不安眠一睡多惡夢服此藥一盒見效連用徹底除根月經調而懷孕得子之希望矣！

●請認明韓奇逢、老牌黑烏二字大有分別

價定　每盒二百粒國幣洋五元　每打十二盒國幣五十元

滿洲國各地發行處

| | | |
|---|---|---|
| 大連 | 平和街四八 | 德記全棧藥房 |
| 新京 | 四道街外馬路 | 中興大藥房 |
| 哈爾濱 | 道外正陽十道街 | 增壽大藥房 |
| 吉林 | 糧米行大街 | 五洲大藥房 |
| 延吉 | 南大街 | 五洲大藥房 |
| 延吉 | | 正德厚 |
| 赤峰 | 西橫街 | 道生大藥房 |
| 新立屯 | | 大德興藥行 |
| 閻場縣 | | 基田大藥巨 |

滿洲國總批發處　奉天大西邊門外路北　韓奇逢藥房

補品中之大王　瑞有氏製黑色補丸

風行南北馳名滿華在社會有數十年歷史治好大病無數主治傷女貧血五勞七男先天不足後天疲損神經衰弱四肢無力及男子腎滑腰背酸痛夢遺子精內分泌不足一刷觀雜服此藥服飲食增加服盒腦力充足激打性能強壯康盒治恢復健一底根共服此一兩半尤服參茸藥發實勝補品性燥色盒通瑞有氏黑火背惟四季組宜冬夏補丸皆可

更正價目　每盒一百六十粒定價國幣洋兩元　▲每打十二盒　▲國幣洋二十元　國內購不足三盒加郵寄費三角外

◎緊要聲明　瑞有氏黑色補丸自本年七月起一律改爲中等盒裝每盒一百六十粒售洋兩元將以前每盒三元者一律取銷停止發售又因物質增貴約料飛漲即日起停止買賣希各界原諒是荷並祈勿購廉價假冒之品

華北總批發處　天津法租界三十號路五五號　韓奇逢藥房

華北各地發行　北京西城背陰胡同三號　太原帽兒巷六十四號　厚和市北門裏七號中西　藥房　大同北街福興恆　桑縣車站勝記號　保定公記商行　濟南麟祥門外海德四里　青島膠州路十三號　包頭大前街中間中西　張家口宋記報社　唐山糧市街一和堂　煙台新華街福昌泰



武田

諾餌妙散片（ノルモザン）

胃病良藥

**保護胃壁**　諾餌妙散片之主成分、能掩蔽胃粘膜之全面、以隔絕胃液胃酸之刺戟、而得使胃內患部或潰瘍面從容就癒。

**抑制胃酸**　諾餌妙散片能吸收過剩胃酸、以降低胃內酸度、一方面又能收斂胃腺、以抑制胃液之過度分泌、而減少刺戟。

**鎮止胃痛**　保護胃壁與抑制胃酸、本係治療胃痛之拔本塞源作用、加之此劑另有止痛成分之配合、故益有鎮止胃痛之效。

【包裝】大粒 六片 一八片 四五片 九六片　小粒 一〇片 三〇片 一〇〇片 二四〇片

總發行　日本大阪市東區道修町　武田長兵衛商店

滿洲總發行　奉天市大和區春日町　滿洲武田藥品株式會社

主治　胃酸過多　胃痛　胸內痞塞　嘔酸　胃潰瘍　胃炎　噯氣　便秘　酒醉　船車眩暈

盛京時報 晨刊
光緒卅二年(明治卅九年)創刊
發行人 染谷保藏 編輯人 菊池貞二 發行所 盛京時報社 奉天市隅田町九號

VANCO

## 時論

### 英國之乞援於美

(李雅森譯)

英國抗戰力。至今積遭重挫。全盤衰跌。蓋實情總然。不容掩飾。縱無希特勒總統指摘。亦有目共覩者也。開峠以還。德空軍搗英全境。縱橫馳襲。一夕數驚。海上潛艇。又與空軍呼應。擊沉英國商船達三百萬噸。諸如此類。所以剝削英之抗戰力者。足稱浩大。僅以英民之神經論。損傷之重。幾於殘廢。初非補劑所能復其元也。顧英國之抗戰力。弱滅弱矣。而對美國之依存程度。正亦日見其深。前此駐美大使羅玄。自英歸任。慘惻其辭。半似暴露。向美國官民。備訴英國窘境。所以然者。足見個中企求。蓋英於運用全力而禦德方之猛攻外。諒尤處心積慮。取種種手段。以博美國對英援助之擴大加強耳。

今英國所患不足之物。非祇飛機。驅逐艦。水雷艇。商船等爲已。最令搔首者。乃金幣之闕如。月之四日。英財政次官費利浦。曾乘飛機渡美國。與美財務當局。一再折衝。諒其主要目的。亦不外用如何形式。得美國之財政援助也。實則。美國對英售出軍需資料契約。至今已達二十五億金元之鉅。觀本年度。此額當不下四十億金元之數。然資金雖鉅。英國還之掌中。猶感眉恨少。而有東盈西虧之嘆。英國執長期戰爲其前提。取固取矣。而金幣飢饉之壓迫。務益因此加重也。

前次大戰。美國對英貸款。漫無限制。結果則裕於人而餒於己。備嘗枵腹之苦。於是制定詹森法。不特對未償戰債國禁止借款。且以現金與本國船主義爲中心。制定中立法。極力避免捲入第三國戰爭之險。然則。今日美國。或能別出手計。破此法律障礙。而儘容英國之請歟。時下英國。以爲身當美國國防之第一線。履行職守。已有浩大犧牲。在美國官民。概亦肯定此旨。故願以國民之感情與財力。爲之後盾。臨所謂參戰之前。美國之對英援助。必有加無已。

關聯歐洲戰局。美國對東亞政策。專令英國取追隨態度。似於對英贊助上。冀有所償。若大緬甸援蔣路再開。英外次巴特拉。十日在議會聲明對重慶準備一千萬鎊新借款等。皆所以瞻美國之顰笑。而欲取媚於其對東亞觀念之外交者也。

轉就今日國際大局觀之。所謂英美合作。所謂英美聯合戰線。援其用心。實窮餘下策。初未顧及與相依存協力之第三國。徒開英美合作之目標何在。則心目所專。總在守勢與防禦。英美之援蔣借款及其一億五千萬金元。實際功效何如。初非英美所欲知。其主要目的。誠以假此張大援蔣之聲勢。冀蔣介石之抗日行動多延一日之爲愈也。似此蛇足之助。諒英美當局。亦熟知不足以破日本之東亞政策。今值德國猛攻之前。蓋英國本身崩潰之日。即英美合作宣告破產之時也。(大阪每日新聞)

### 美海軍改訂擴充新契約

【華盛頓十七日電】十七日諾克斯海軍長官發表、締造驅逐艦四十隻、及擴充造船設備工程之新契約已訂約終了、同時言明爲促進某種造艦計畫一元化計、襲棄建造驅逐艦艦隻及巡洋艦二隻之契約、新訂契約內容如左、

一、驅逐艦四十隻、建造費爲二億五千四百萬美金、

一、擴張設備工程費八百三十萬圓、

# 中銀發行紙幣制度 重新檢討將見改變

## 將限制最高發行額歟

滿洲國發行紙幣制度、乃依照現行貨幣法、按照正貨三成以上比例準備制度、以調節發券量、準中央銀行之政策、維持綿然管理通貨之体制、爲對處最近通貨發行量之顯著澎漲、有加以根本的再檢討之必要、曾考究對策中、經濟部金融司當局、前與中銀連絡、依滿洲國貨幣法之合理的改正、向中銀券新發行制度之轉換、當於最近具体化、蓋滿洲國之現紙幣發行基準、須三成以上之金銀塊、對確實之外國通貨或外國銀行、保有金銀儲金、對其餘發行額、須保有公債證書政府發行或保証之票據及確定之證券或商業票據、關於正貨準備、自中銀開設以來、呈顯著之成績、至去年、大致保有近七成之準備、然至本年、伴隨各種經濟建設事業之顯著發展、於八月末降至四成、十一月轉爲三成、年末發行額之提高、可以預知、故中銀券之膨漲趨勢、現行正貨三成以上比例準備制度、已臨其合理性、對正貨準備加以根本的再檢討、已成爲急務、考慮其對策、變更正貨準備內容之一部、乃限外發行等補充之措置、爲即應將來通貨發行額增進、此際應確立與日本同樣之根本的對策、當撤廢現在依最高發行額制、限制發行準備內容之正貨及補償區別、當政府採用新發券制度、對明年度向帝國議會提案之日銀兌換券條例改正法律案內容、有充分考慮之必要、故與日本政府當局、臨時進行連絡、以求諒解云、

## 新發行制度概要

關於經濟部金融司當局與中銀所考究之新發券制度之概貌、大體觀測如左、

一、對於根據現貨幣法三成以上之正貨準備保有、與根據全第十條之正貨準備外之發行額、使應付保證準備保有之比例的區別、以謀發行準備之一元化、蓋準備內容、分爲金銀塊、確實之外國通貨、外國銀行之金銀存款、公債、政府發行或保險之票據、其他確實之票據、又商業票據等、關於此等之一括發行準備、認爲發行紙幣、至於一年度發行額、前此已由國務總理大臣乃至經濟部大臣決定公佈其高發行額及平均發行額、而此決定之算定、乃根據前年度發行額及累年發行數、貿易統計、金融指標等、至於此等資料之限界範圍如何、尙需相當研究、

一、由於滿洲國之特殊性、以年末及年初之農產物收買資金乃至舊正前決算資金放出爲要因之發行額超過預定量時、認爲超過最高發行額之限制外、而發行之、

二、以貨幣法第二條規定純銀分量二三、九一瓦爲圓價格單位之銀本位制、當現在圓匯兌本位制時、已完成爲死文、貨幣法制定當時、國民對銀之觀念、今已改變、故今日將之廢除、使金圓匯兌本位管理通貨制之現行辦法措置成爲法制化、

### 古海次長談

關於中銀發行制度之改正措置、古海經濟部次長發表談話如左、變更現在之發行制度歟、抑係對現行制度施以適當之措置歟、現尙未決定、言明今後如何、亦頗困難、而現行之比例準備制度、非爲十分適當者、施以相當之變更、在所難免、並對其他種種事態、亦須加以再檢討、此與日本尙有不相同者、此係滿洲國最初實行通貨管理、而變更發行準備、亦須考慮對民心之影響如何、關係當局目下愼重研究以上諸問題中云、

# 政府已下決意

## 中銀副總裁大澤氏談話

大澤中銀副總裁、對中銀改正發行制度之機運言明如次、滿洲國發行制度之改正措置、此曾由中銀加以研究、最近益感其重要性之大、欲求政府之意見、而進行立案、撮近即可具體化、隨國內經濟之發展、紙幣亦有增發之傾向、因而爲準備發行之三成以上之正貨、保有額亦自然增大、而此保有負担亦益非容易者、此點如何調整、乃係發行當局所應充分考慮者、合理之發行制度以如何方式始爲適當、亦不可一概而言、甚於當議最高發行限制制度乃至平均發行限制制度、而考慮撤廢發行準備之正貨及補償之比率、至於所謂最高之限度、究如何決定、亦實一困難之問題也、並須考慮廢止正貨而與民心上之影響、此點務期愼重調整、而此必須與日本聯絡協議實行可否及其時期問題等、前此渡日之武部長官、當留日時、會聽取日方之意見、隨問題具体之進展、政府亦可能充分協力云、

### 中立法將撤廢 美財務長官的暗示

【華盛頓十七日電】羅斯福大總統歸還華盛頓後之對英財政援助表示、十七日摩根財務長官在下院預算委員會席上、報告英國財政困難之狀態、並暗示緩和乃至撤廢詹森法之言明如次、據目下留美中之費利普英財務次長云、如美國對英不予以財政援助、則英國將無力購買軍需品、故美政府如不撤廢中立法、則英國借款亦頗感困難、

### 美在巴達維亞設置連絡機關

【倫敦十七日電】英國油長、十七日午後於上院言明英國政府爲使與荷印當局之連絡緊密、於巴達維亞設置連絡機關之旨、所述如左、對於在東亞之自己權益、依然必死之擁護、倫敦與荷印之連絡、英、荷兩國政府、今爲確保連絡並交換情報組織、「英蘭經濟問題混合委員會」頻繁會合外、希望兩當局之緊密協力、戰爭終了後、亦仍然繼續云、

一、英國與荷蘭之協力問題、始終有經濟的性質、而關於五相有關係之問題、於倫敦履行協議、同時對馬來聯邦高等辦務官特莫斯氏、委與全權、使赴巴達維亞與荷印當局直接交涉、是以大其必要性、故愈愈增權、

# 日海軍航空隊第四次轟炸衡陽

【某基地十八日電】華中日本艦隊報道部發表、十七日上午十一時五十分許、海軍航空隊實行第四次轟炸衡陽、雨中指揮官所率之一隊、轟炸車站附近之倉庫群、有數處起火災、又橫尾指揮官所率之其他一隊、由低空以機槍射擊貨車群、其時附近類似燃料庫之房舍、發生猛烈之火災、我方無有損害、

進展、日安之經濟關係、雖不能概言、惟當與歐洲杜絕貿易之現在、應購自日本之物品頗多、相信日安有無相通、則自然能强化極緊密之經濟關係、日本之駐兵、亦態度嚴正、與安南間並無何等磨擦、

### 日安通商交涉 安南代表抵日

【神戶十八日電】出席日本安南通商交涉東京會談之安南側代表安南財政監督長官喬克山氏以下官民有力者十六名、已於十八日朝由海路抵神戶、克山氏談話如左、本國政府近豫定使羅班主席來朝、余乃副團長、輔助羅班氏、可及的速爲達到滿足行程、乃所切望者、關於日本與安南之通商關係、無論於如何情形下、按原則亦希望其良好、故不問法國如何、今後必與日本繼續之關係、余以爲東京會談可能極順利

### 防水排水小工事計劃

來年度農產物增產對策之重點方策、即農地之防水排水小工事計畫、對全滿各耕地之遭受水災者、實爲農產物收穫上之一大障礙、並影響增產甚大、故以興農部爲中心、以改良農地及取得耕地之立場、進行協議防水排水小工事計畫、一俟決定要綱、經最近之國務院會議通過後、即將開始實行、該計畫內對荒無地水災地等地區、實行防水排水小工事、至其他河川等大工程、不在此計畫內、該計畫僅爲開掘防水堤、排水溝等小工程、並須由當地之民衆協力、勤勞奉仕、以涵養農民造成良好耕地、此亦實爲農民之一大福音、

# 新發行制度概要

# 本年度一般・特別會計 較當初預算均減少

明年度政府豫算、已在主計處編造完了、近即提出於國務院會議、而今年度豫算、基於政府當初之編成方針、强行高度重點主義、與既定經費節減、一般特別各會計、極力節減、對請豫算總計、增產、並蒐貨及煤鐵之增產、勞働力確保等基礎産業之確保、開拓政策之遂行、提高民生安定、以及爲圓滑遂行統制經濟諸設施之擴充、行政之浸透等諸重要政策、極堪注目、豫算概要如左、(單位千圓)

△一般會計(歲入、歲出相同)

| | |
|---|---|
| 總額 | 六四九、二二〇 |
| 經常部 | 二八一、一六六 |
| 臨時部 | 三六八、八五三 |

△特別會計

| | |
|---|---|
| 歲入 | 一、八四九、〇七七 |
| 歲出 | 一、七五八、一七五 |

比較本年度、歲入減一億四千八百十餘萬圓、歲出減一億四千六百七十餘萬圓、同時、由各部豫算以觀、特置重點於日滿共同防衛上不可缺之諸施設强化、生産擴充、農產物

△豫算純計概算

| | |
|---|---|
| 歲入 | 十八億餘萬圓 |
| 歲出 | 十七億八千六百餘萬圓 |

一般會計、比今年度當初豫算增加七千五百六十七萬圓、又比當初追加而豫算總計、減少六千萬圓、次於特別會計、比今年度當初豫算、各行減少、歲入減一億七千六百十五萬圓、歲出減一億六千九百三十萬圓、此等一般特別各會計、在豫算總計、亦各減少歲入一億四千八百十餘萬圓、歲出一億四千六百七十萬圓、

# 新民會不解散

## 與華中不同純係民衆團体

【北京十八日電】十七日於南京發表解散宣言之共和黨大民會、興亞建國運動本部等各團体已事實上宣告解党、目下僅存爲新中國建設核心之中國國民黨、對此於華北之唯一民衆組織之新民會問題、由於新民會無政治彩色、乃係純粹之民衆團体、故將不與其他解散團体趨上解散一途、而更以新民主義共他於華北之思想團體如新中國青年党等、而强化新民會自體、此華北唯一之民衆組織、將以個自之立場而向日華提携建設東亞新秩序上邁進去、

# 日安經濟會議 法國代表抵哈

## 謂樂觀交涉前途

【哈爾濱專電】此次移於東京交涉之日本安南間經濟會議、安南側代表由法國維西政府所派遣之前安南總督路諾羅邦氏、已帶同隨員三名、乘十七日午後三時廿分(延着)之國際列車抵哈爾濱、當訪問在哈法國領事館時、談及如左、

因交涉由現地移於東京、故余應本國政府之派遣來此、因諸般事宜、正値開始、故實無陳述之自由、惟余對於交涉前途、極抱樂觀、即個人亦須更加努力、東京爲余初次將到之地、亦無知友、至於對滿洲國之印象、當余抵滿洲時、即令作明朗之感、該一行乘當夜十時二十分發之列車、經由朝鮮一路赴東京、

# 羅斯福發表

# 美對英援助計劃

## 巧妙設法不必撤廢詹森法

【華盛頓十七日電】羅斯福大總統、於十七日午后與新聞記者團之會見席上、該計畫乃創除「弗之記號」、完全用新形式、不必撤廢詹森法之極巧妙案、惹起各方面之注目、羅斯福大總統之說明要旨如左、

一、對英國軍需品之訂購、今後採取美國政府訂購之形式、生産之軍需品、以借入之形式、交與英國政府、於戰爭終了時、英國未使用者並未損壞之物資、原樣返還美國、使用過或破損之軍需品、以物資抵還、

一、此計畫乃基於美國民接受全體主義之信念、美國最上之防禦、乃確立英國之防禦、英國之訂購軍需與育成美國軍需品工業、均非常有意義、

一、一般强化對英援助之途、爲撤廢詹森法、此新計畫不僅於英國有益、且貢獻美國生產力之擴大、

一、美國已對英國盡最大之援助、此新對英援助計畫、有增大美國介入戰爭之危險、不必過慮、

一、美國負担滿足英美兩國需要之工業增産經費、生産品對英美兩軍事當局之分配率、應兩者之必要、基軍事當局之適當決定、

一、如斯交與英國軍需品之所有權應否、由美國保持之精神問題、不甚重要、且與導美國入戰爭之問題無關、

一、美國之船舶、不運輸此等物資、故無修正中立法之必要、

# 美如不更積極援助

# 英國明春將逢危機

## 哈爾長官向國防委會報告

【華盛頓十七日電】近來連日連夜、德國空軍、對於商船團作組織的猛烈炸擊、英國今後果支持至何時始已、實決定世界情勢之重大要素、各方面頗具重大關心、哈爾國務長官、十七日對於國防委員會及關係當局、報告如次、關連美國之對英援助、極堪注視、對英之補給資材、如不加速化、則英國即不能再支持三四月、美國如非對英援助軍需品積極化、則英國將於來春當逢非常危機、此消息頗予美國各方當局以非常衝動、同日哈爾長官會見新聞記者時、談話如次、關於現情勢下之重要

【又電】美國務長官哈爾氏於十七日之國防委員

# 興農社經營資金

## 一部決由政府補助

興農合作社明年度事業遂行上所需之經營資金如何籌備、影響於合作社今後之組織發展處頗大、且按現在之經營形體、終不能以自己之資金、充實其大部分、其餘必須有待於政府之補助金、故興農部當局、亦頗重視該經費補助金問題、而關於此一般預算、另與主計處折衝、請求結果、近已核定來年度經營資金補助金七百萬圓、而該補助金雖合計於興農部一般會計中、然金額、保實通合作社中央地方之人件費、大部分關於各合作社中央會聯合會之經費補助中央會之練成所費用、而合作社來年度恰值創立二年度、興農會組織交易場整備等、預料亦需相當經費、故今後之經費增大、將頻於追加預算、

日軍將開始突進(攝於華南)

### 縣長異動

【新京專電】政府由陳綏化縣長之退任、以十八日令、發表縣長級之異動如下、

錦西縣長 張遇春

補綏化縣長 望奎縣長 王視齡

補錦西縣長 汪清縣長 關長帝

補望奎縣長 奉天省理事官(司政科長) 王忠義

補汪清縣長 克山縣長 傅豫廷

任北安省事務官 蒙江縣長 呂書銘

補克山縣長 法庫縣事務官 夏綿謹

補蒙江縣長

晚晨刊共三大張

**公告**

關於藁工品業務辦理者申告之件
首題之件爲藁工品之統制向上關係而請求取扱業者組合如有辦理此種業務者至十二月二十日爲止速到市公署申告爲要
申告用紙到市公署行政處行政科農業股領取
康德七年十二月十七日
奉天市長 鄭禹

**募集汽車運轉手**

一、載重汽車運轉手(滿人)若干名
右希望應募者携自筆履歷書於二十一日上午十時前至馬路灣電業事務所庶務係接洽可也
康德七年十二月十九日
滿洲電業株式會社 奉天支店

**戶管小賣契遺失聲明作廢**

敝人置得座落金川縣樣子哨街東橫區張仁領名柳字四七七號中則街基地照一張計壹畝五分於大同元年七月間刀匪猖亂不慎將該照附貼之小賣契遺失除請縣公署補發外特此登報聲明作廢四至東至周德新西至官道南至張連升北至李九合
聲明人 張仁啓

**株式名義書換停止公告**

依本廠定款第十四條之規定由十二月二十六日起至第十八回定時株主總會終了之日止停止株式名義書換事宜特此公告
康德七年十二月十五日
株式會社奉天紡紗廠

**遺失滙票聲明作廢廣告**

還啓者鄙人於康德七年十一月二十六日在瀋陽中國銀行購得瀋字第九三四八一號滙票壹紙抬頭郝實順付款地錦縣計國幣七拾元正今因遺失除已向該行照章掛失止付外特此再登報聲明該滙票無論落於何人之手概行作廢
張廣祥啓

**遺失地照聲明作廢**

敝人曹玉領名原號中則地二四畝輝字一六八號下則四十畝輝字四一三號沙城一六畝計照三張坐落輝南縣杉松崗村泰安堡屯於大同元年六月間刀匪猖亂致將該照遺失除呈報輝南縣公署補發外特此登報聲明作廢
聲明人 曹玉啓

**解散聲明**

啓者合名會社裕成號今經全體社員之同意已於康德七年十二月十二日於法院登記解散至於對內對外擔保及一切之事務限於登報日起於一禮拜內前來敝社清理否則逾期概不負責特此聲明
康德七年十二月十六日
合名會社裕成號
社員代表 鄒漢卿啓

**緊要聲明**

茲王慶林同妻王王氏坐落蓋平縣鐵嶺屯一一〇五、一一〇九號旱田兩段於康德七年一月十四日經中人介紹賣與敝人因地籍整理關係尙未更名但産權已屬於敝人矣該新土地執照已經發下王氏尙未交來倘在此期間彼方與何人再發生買賣及典押贈與各情事概作無效特此聲明
産權聲明人 李芳池啓

**接兌聲明**

在奉天市小東街一段九八號鴻盛當於十月十七日經中人介紹將所有鋪底房屋傢具全兌與杜有權名下經營改爲保權當自接之後凡係鴻盛當借貸担保及其他事宜保權當概不負責特此聲明
保權當啓

**律師張俊武通告**

本律師業經奉天萃編記書局聘爲常年法律顧問倘有對該書局之權利不法侵害者本律師依法負保障之責特此通告
事務所奉天市瀋陽區一心街四段三六號電話(四)三二二六號

**聲明作廢**

啓者因有巴彥興隆鎭東山後村福興源於本年十二月五日在興隆合作社領得配給糧穀甲種證券六百九十四號大豆四千六百零四瓩除在興隆合作社聲明丟失作廢
聲明人 福興源啓

**失照聲明**

鄙人熊繼純於康德七年十一月十日買得李薛林先人李得鳳一百七十餘畝所有如左之土地當日於乘公共汽車就歸家之途中不意與特土地買賣契約一張保證書一張糧領三張及左列之地照五張遺失被竊茲除依法辦理手續外特登報聲明所有上述地照不論落於何人之手概作無效謹此聲明地照種類土地中則一百三十二畝城則八畝坐落新民縣巨流河旗界荒地溝處四段一段西至東至李姓西至荒格南至官道北至孫姓二、東西南均至李姓西至張姓南至買主北至道三、東至買主西至李姓南至官道四、東至買主西至李姓南至買主北至李姓興隆窩村一段東至買主南至道西至買主北至丁子安
特此登報聲明作廢
康德七年十二月 日
右聲明人 熊繼純

# 蔬菜增產五年計畫 決自明年度實行

## 奉市瀋縣協力使自給自足

爲對奉天市一百二十萬市民提供新鮮蔬菜計、奉天市與瀋陽縣相協力於本年樹立之五年增產計畫、因本年預算決定較遲、實際着手已遲、決定自明年度謀具體的計畫增產、而開始實行、十八日田中瀋陽縣產業科長訪問多田副市長、對此事磋商之結果、依既定計畫急速着手準備、瀋陽縣自体開發農家現金收入之途、其計畫之內容如左、

奉天市之人口一百十萬人、於五年後、以增加二百萬人之目標下、現在地場產蔬菜、不過爲奉天全市民消費量之二三成、謀於五年後確保至百分之七十五、以期自給自足、此耕作面積、必需一萬六千陌、現在僅有三千陌、尚有增加一萬三千陌之必要、於明年度以增加三千五百陌爲目標遂行之、

至於五年計畫之事業、大要如左、

一、設置採種圃十陌、
一、分配優良種子＝由滿洲、日本等處共同購入優良種子補助配布、
一、設定指導耕作圃＝將瀋陽縣分轄六集團、一集團設定兩三處、助經驗農家耕作、
一、養成指導員＝所謂滿系指導員者、現在殆無、由各處選拔全員二十名、一年間養成爲指導員、
一、驅除預防病虫害＝現在病虫害之驅除預防、殆未施行、因此有減收約三成之狀態、擬購入噴霧器、藥劑、
一、設置灌溉井＝有因無井而不種蔬菜農家之狀態、明年度設井三百口、
一、設置貯藏庫＝爲確保冬期蔬菜、明年度設置三百五十庫、五年後設千五十庫、

如大要以上之計畫、明年度之預算、由市、縣負担、希求補助、核出二十五萬六百九十圓云、

# 爲維持蔬菜適正價格 排除中間機關

## 俾種者經興農社直向市場出貨

奉天市及瀋陽縣、現着手如前項、所載之蔬菜增產計畫、隨同該增產計畫、並提出蔬菜價格問題、蓋堅持新鮮且以廉價供給之方針、而考究適正價格之維持策、蓋觀現在之交易狀況、乃爲『圖得』地處之買賣頗有惡弊、即其中間機關以如組合之組識、而介在與消費者間之實狀、因此蔬菜之價格、離得適正維持、消費者必須以非常高價方能購得、既鑑於此種實狀、爲適正價格維持策之第一步、先排除此項中間機關者、故現在所考慮者、乃爲生產者直接經過興農合作社之手而問市場出貨之辦法此乃最可能之方法云

## 日訪泰醫學隊 作親善之行

【京城電】京城帝大醫學部之訪泰親善醫學部隊團長岩井誠四郎博士與北村精一博士矢野眞琴助教授等之本隊、已自十七日午後三時五十分由京城驛出發、乘『曉』號列車繼南進國策之先驅而登上勇躍向南方施仁術之旅途、並有小杉虎一博士自月之二十一日出發與岩井博士一行、乘二十七日由神戶出帆之朝日山丸至藤島、並有一行五名之先遣隊於邊博士等業已自京城出發豫定十八日自神戶出帆集醫學部隊全員於盤谷聚結約需四十日間作南方醫學研究爲泰國民所行以世界最高之日本醫術、此爲日泰親善貢獻之行、預定至二月十五日始自盤谷出發而歸朝、

## 我國警察史編纂協議會

【新京專電】治安部警務司爲永久記念建國以來據當國境線之警備與國內治安均獲得莫大功績之警察、發展迹決編纂歷史、即『滿洲國警察史』、時已進行諸般準備、十七日午前十時於治安部會議室開催各省編纂事從員之協議連絡會議、由谷口警務司長以下各省警務廳教養察科長等四千名之關係者出席作編纂之協議、

## 募集日籍中小學教員 訓練後配置全滿學校

民生部今爲向滿系教育注入日本精神、決定由日本募集初等教員百名、中等教員百六名、共採用方針、轉變從來之學歷重點爲人材重點主義、通過厚生省、請託各府縣銓衡推薦初等教員、爲中等學校畢業程度、中等教員爲高等專門以上畢業且有中等教員免許狀者、採用普通學科（修身、國文、地理）卅二名數理五名、圖畫、操音樂八名、農業卅一名、工業十二名、商業十名及其他、採用者、於渡滿同時、收之中央師道訓練習、施以兩個月訓練教育後、配置全滿各地學校云、

# 普及防犯思想 規定諸行事徹底勵行

近將舉行設立發會式之奉天防犯協會、現已作成『明朗社會自警民一致防犯始』之防犯宣傳書更謀全市民之自警思想普及徹底、擬向市內各小、中等學校學生募集宣傳畫宣傳標語、宣傳圖案等至於應募品中優秀品、授與該協會賞、此外警察局及其他關於由無線電放送豎立標板等之普及防犯思想、目下研究種種具體策中、

## 放送進行曲 日語當選發表

謳頌放送使命與無線電文化之『放送進行曲』（滿語）、於今春完成同時、已屬於民生部之推薦歌、今電電放送部、更懸賞募集日語歌詞、已於十月末截止、共得三千餘篇、經愼重審查結果、歌詞雖稱優秀、而不合乎已作之曲譜者頗多、故無一等合格者、今發表二等合格者爲小村金次郎、重藤重勝、三等合格者爲竹田一美等五名云、

## 全滿神職會議

【新京專電】在滿教務部明整備地方神社行政機構、並圖神社行政、滲透地方計、今次囑託各小學校組合長以神社事務、指導管內之神社事務、凡關於對神社之文書、或由分所及神社業務部發送之文書、皆由學校組合辦理另向神社供進幣帛亦由組合長代理大使而行參向、在該神社行政機構之整備、將於二十九日十時、於在滿教務部舉行全滿神職會議而求其趣旨之徹底云、

## 東南亞細亞民族組成解放同盟

【東京電】竹下勇海軍大將、葛生能久、大川周明氏等六十六名發起之解放歐美侵略桎梏下東南亞細亞運動、今次決組成東南亞細亞民族解放同盟、十七日午後六時於日本倶樂部舉開發起人大會、公推貴族院議員赤池濃氏爲理事長、而擴大展開運動云

## 羅邦氏東渡

安南總督陸納羅邦氏一行四名通商代表、十八日過奉經釜山渡日云、

## 蒙民福音 在王爺廟新設興安醫學院

【新京專電】蒙民更生會投以七十萬圓、於興安南省王爺廟方面着手新設興安醫學院、對蒙古民族以溫厚之醫療、民生部除該院卒業者、予以蒙地開業醫之資格外、並設保健制度、除去卒業後個人的負担爲以公益爲條件之醫師、將來昇格爲國立醫院、使卒業者除對興安四省外、包括錦熱全滿蒙民之傳流的疾患梅毒及其他所有病患、積極的着手驅逐云、

## 廢止賀年電報

【大連專電】電電大連管理局、爲處理年末之電報電話繁忙計、決廢止賀年電報特別辦理及散弔電報特殊送達云、

新任駐日大使李紹庚氏赴任（昨日自奉天驛登車臨出發時攝影）

## 歲末同情週間標語

# 群起捐助市民責任

日期〔十二月十四日起 十二月二十日止〕

## 法院旁聽錄

# 買地未成強搶糧穀 判罪不服上訴狡辯

陳化民 新民縣人 四十一歲、住第二區、陳家窩棚、鄉間中之土豪也、因于早年間與劉高氏爭買王松岩坐落馬廠土地四百十畝、該地經歸劉高氏管業、康德六年春、劉高氏耕種此項地畝、迨至同年八月間、劉高氏收穫禾稼、陳化民、將劉高氏成熟之元豆十田、高粮二十田、穀子六田、蕎麥四田、稻子一田、大蘿蔔一田、竟率領工人、劉喜張永春等十餘人、強行收穫苦蓮、劉高氏無力阻攔、乃以強搶禾稼、狀訴奉天地方檢察廳、偵查屬實、起訴同級法院、審訊結果、陳化民判徒刑五年、劉喜張永春各判徒刑二年六個月、詳細情形、業誌本刊、該犯等均不服、上訴奉天高等法院、經審判長陳德粹、審判官劉國祥、紹文、開庭審理、檢察官宗延齡莅庭、傳到告訴人劉高氏、茲將筆錄記下、

問、陳化民、多大歲數、
答、四十一歲、
問、那縣人氏、
答、新民縣人、
問、住什麼地方、
答、住陳家窩棚、
問、因你犯幫助強盜罪、經奉天地方法院、判你徒刑五年你不服上訴本院嗎、
答、是、
問、你強搶劉高氏多少地的莊稼呢、
答、六田地的呀、
問、劉高氏說種四十二田地的莊稼、都叫你拉去啦、
答、靡有啊、
問、在新民縣警察署扣押的谷子三垛、高粱二垛、豆子三垛、不都是劉高氏的嗎、
答、還有我一垛谷子呢、
問、你們是去年八月十二日去的嗎、
答、十三日去的呀、
問、還有劉喜張永春、都幫你往車上裝來呀、
答、靡有啊、
問、劉喜、多大歲數、
答、五十歲、
問、那縣人氏、
答、新民縣人、
問、住什麼地方、
答、住陳家窩棚、
問你因犯幫助強盜罪、判你徒刑二年六個月、你不服上訴本院嗎、
答、是、
問、你幫助陳化民搶劉高氏莊稼來呀、
答、我靡去呀、
問、因什麼告你呀、
答、我與陳化民是親戚、
問、是親戚就告嗎、
未答、
問、張本春、多大歲數、
答、五十一歲、
問、那縣人氏、
答、新民縣人、
問、住什麼地方、
答、住陳家窩棚、
問、因你犯幫助強盜罪、經奉天地方法院、判你徒刑二年六個月、你不服、不服上訴本院嗎、
答、是、
問、你幫助陳化民、搶劉高氏的莊稼來嗎、
答、我靡搶、我幫他拏高糧來呀、
問、你不是還幫置打來嗎、
答、我靡呀、
問、劉高氏、多大歲數
答、三十九歲、
問、那縣人氏、
答、新民縣人、
問、住什麼地方、
答、住第二區、趙家窩棚、
問、今天傳你作証、說實話、先宣誓（照章宣誓）
問、你告陳化民怎回事呢、
答、他搶我的莊稼呀、
問、搶多少呢、
答、四十三田地的呀、
問、是你原有的地嗎、
答、前年七月買的呀、
問、買誰的呢、
答、買王松岩的、
問、多少地呢、
答、四十三田地、
問、都種的什麼呢、
答、黃豆十田地、高糧二十田地、穀子六田地、蕎麥四田地、稻子一田地、大蘿蔔一田地、
問、八月十三日他用兩輛大車往家拉呀、
答、是、
問、有多少人呢、
答、十拉多個人呢、
問、他因什麼強拉呢、
答、陳化民說有公事、是新京康德發來的、我看靡法子、我就躺車底下、有說拿刀砍死她、有說軋死她、大家伙把我托出地去、我就到警察署報告的、
問、幾天拉完的、
答、我就不知道啦、
問、現在這莊稼呢、
簽、在二署扣押都爛啦、他把我坑壞啦、

檢察官宗延齡、起立陳述意見、本案被告等、犯罪事實、不獨証言、即事實已甚明顯、陳化民處徒刑五年、劉喜、張永春、各處徒刑二年六個月、

律師張俊武、起立辯護、

本案被告人承認收割、他不明白行使權利、當場是行使權利、（因陳先買靡安）不是搶奪他人的、証人証言、顯不可靠、毋無犯罪意思、請免除其刑、劉喜、張永春、亦無犯罪故意、請諭知無罪、

律師魏駿良、起立辯護、

適才張律師主張、與法律上極允當、陳化民在行使權利上錯誤、請惆恕、至劉喜、毋未到場、張永春是僱傭人、係受主人的指揮、均請宣告無罪、審判長宣諭、本案今天審理終結、候判、下去吧、（閉庭）

# 對充實救護設施 決以全力舉辦

## 鄰保委員鞏天民氏感想談

奉天市鄰保委員鞏天民氏

對於出席第一次鄰保委員全國聯合協議會之感想、鞏天民氏談如次、第一次鄰保委員全國聯合協議會、於本年十二月六七兩日在新京協和會館盛大舉行敝人充奉天救市代表參加出席、甚感欣幸此次會議蒙民生部大臣對鄰保事業熱心垂詢各委員竭誠答申對委員之人選事業之資金、機構之運營、工作之徹底各項基本方針、俱有詳細討論、收得意外成果、今後對歲末同情週間活動範圍之擴大、醫療救護設施之充實、決將以全力舉辦之、俾以安定民生增進福祉、王道樂土、早日實現云、（寫眞即鞏氏）

# 商業登記

○福興昌合名會社解散
一因總社員之同意康德六年五月拾五日解散

○全興商店合名會社變更
一康德六年五月貳拾四日社員王廷棟再出資國幣參千圓社員林鐵貞再出資國幣參千圓共出資額及履行部分各變更如左國幣五千圓全部履行王廷棟國幣五千圓全部履行林鐵貞

○東源布莊合名會社變更
一、康德六年五月貳拾五日社員徐鐵珊再出資國幣貳千圓社員王恒升再出資國幣貳千圓社員楊守業再出資國幣壹千圓社員王殿忱再出資國幣壹千四百圓社員李成餘再出資國幣四千圓共出資額及履行部分各變更如左國幣四千圓全部履行徐鐵珊國幣七千圓全部履行楊守業國幣參千四百圓全部履行王恒升國幣五千圓全部履行王殿忱國幣五千圓全部履行李成餘
一同日左記者入社如左國幣六千圓全部履行王恒守山東省黃縣城西北南王家村門牌壹號國幣六千圓全部履行王恒裕同所國幣六千圓全部履行王恒德奉天市瀋陽區一德街四段第拾九號國幣五千圓全部履行楊益德山東省蓬萊縣城東二劉家村門牌四五號國幣五千圓全部履行楊德順奉天市瀋陽區一心街五段第五拾五號國幣五千圓全部履行楊廖餘山東省蓬萊縣城東二劉家村門牌四五號國幣參千圓全部履行徐壽德山東省黃縣城北海雲寺徐家村門牌參號國幣參千四百圓全部履行徐善德奉天市瀋陽區一德街五段第壹百七拾四號國幣參千四百圓全部履行王敬業山東省黃縣城北羊嵐王家村門牌壹百壹拾號國幣參千貳百圓全部履行王立業奉天市瀋陽區一德街四段第拾九號
康德六年五月二十六日登記

○奉天榮興和合名會社解散
一因總社員之同意康德六年五月二十五日解散

○振商二興合名會社變更
一康德六年五月二十日社員王芳再出資國幣七千圓社員高學典再出資國幣六千圓社員單六吉再出資國幣六千圓共出資額及履行部分變更如左國幣八千圓全部履行高學典國幣七千圓全部履行王瑜芳國幣七千圓全部履行單六吉
一同日左記者入社如左國幣六千圓全部履行王書田奉天里瀋陽區一德街二段第八十八號
康德六年五月二十九日登記

○日昌盛合名會社解散
一因總社員之同意康德六年五月二十六日解散

○源吉號合名會社變更
一康德六年五月二十八日將目的變更如左目的一棉絲棉布絲毛織物雜貨批發二右一切附帶之事業
康德六年五月三十日登記

○福成興合名會社解散
一因總社員之同意於康德六年五月二十日解散

○三山合名會社變更
一康德六年五月二十五日社員周玉山再出資國幣一萬圓社員周實忠再出資國幣五千圓社員周實義再出資國幣五千圓共出資額及履行部分各變更如左國幣一萬三千圓全部履行周玉山國幣六千圓全部履行周實義

○驛新窯業株式會社變更
一、董事王晉垣於康德六年四月貳拾七日辭任左記者同年五月貳拾壹日就任董事石光憲弌奉天市大和區平安通參拾七番地之拾壹
康德六年五月參拾壹日登記 奉天區法院

○合名會社設立
一商號合名會社孫萬福堂產業公司一本店奉天市大和區千代田通參拾八番地一目的一耕墾土地或水田一栽植果木竹林一建築樓房收取租金一右一切附帶事業一設立年月日康德六年六月貳日一代表社員之姓名孫源江國幣拾萬圓全部履行孫萬福堂關東州內金州大魏家屯會東田家屯第四拾壹番戶國幣四千圓全部履行孫源江奉天市大和區千代田通參拾八番地國幣參千圓全部履行孫源海奉天市大和區千代田通參拾八番地國幣參千圓全部履行孫源河奉天市大和區雪見町壹番地
康德六年六月貳日登記

○經理人棠甸民變更
一康德五年七月貳拾五日經理人棠甸民之營業主之姓名變更如左營業主之姓名株式會社志城銀行
康德六年六月參月登記

○吳長麟堂產業合名會社變更
一康德六年五月貳拾五日社員王少浦李萬正退社
康德六年六月五日登記

○合名會社設立
一商號合名會社中和倉庫一本店奉天市瀋陽區小北街壹段第壹〇貳號一目的一棉布棉紗染料及各種雜貨之寄存保管業二、右一切附帶之業務一、設立年月日康德六年六月十日一、社員之姓名住所出資之標的價格及履行之部分務何善卿奉天市瀋陽區小北街一段第一〇二號國幣一萬圓全部履行關德福同所國幣一萬圓全部履行關鱗祥北京特別市順治門內西豐壁街三十五號國幣一萬圓全部履行關濬源河北省南宮縣城內東街路南五號一、存立時期自設立之日起爲二十個年

○株式會社大興公司變更
一董事兼代表會社之董事竹本節藏於康德六年五月二十一日死亡
康德六年六月十日登記

奉天區法院


## 日滿打字學院招生

本校備有新式打字機數十台指導親切日語免費並有清潔宿舍之施設便利外埠學生住宿詳細簡章附郵票二分索取即寄 地址奉天大西關營房東胡同三段二十一號

## 民生部認可 奉天實踐簿記學院招生

頃接各地官廳會社來示擬大採用本學院畢業生優良者充任會計員查畢業生不足採用故爲養成此等職員起見特此登報招考新生

開學日期 一月四日
招收額數 本科一二〇名
修業科目 簿記（商業、會社、銀行、）會計學、商事要項、法制經濟、商業算術、珠算日語
遠道學生設有宿舍、備有簡章函索附郵票貳分即寄
男女兼收（但無女生宿舍）
奉天瀋陽區小南街四段一〇四號 電話四三四五〇番

## 最新出版 笑海

定價九角 特售八角
此書內容曾經盛京時報介紹新刊欄內最優批評略謂
幽默掌故 公餘笑資
筆記体裁 本地風光
愛讀小說諸君請賜閱爲荷
總寄售處 新京書店商務印書館特約店 地址 新京大馬路
本外埠各大書店均有代售
古今格言彙編 定價八角 特價七角

## 慈惠醫院啓事

還啓者敝醫師前於滿洲醫科大學內科教室奉天戒煙所暨奉天省康生院在職中承蒙各界諸君指導援助不勝感激之至茲於奉天市大西關成平里二條創設慈惠醫院一月六日正式開業祇以開設伊始諸般尙設雖免不周尙望新知舊雨不時指教藉資改善是幸恭頌年禧
內科專門 慈惠醫院長項乃義啓
地址 新瀋陽區大西街四段三五號 舊奉天市大西關成平里二條

## 緊要聲明

本號太白春老酒店原係鄙人田亘川與白漢忱共同出資組設而白家於康德七年拾月卅一號業將其本號及支號原本紅利舖墊等項掃數帶出並向鄙人聲明退股嗣後太白春營業事務以及欠內欠外各項錢債自應由鄙人單獨担荷全責謹此聲明
奉天城內一心街一段八二號 田亘川謹啓

## 代辦 登錄繪圖許可訴訟

本市外縣均負責辦理手續敏速價格低廉定期不悞
奉天國利代書事務所
律師鈴川鍾憲法律事務所
事務所奉天大西關大什字街北路西 電話二、二七九〇番
土地房產 商業法人 登錄登記 諸手續
機械礦山 建築工場 一般繪圖
營業許可 日滿鮮華 民刑訴訟 代辦所

## 新書出版介紹 林熙著

最新 日滿語口頭該問 附滿語補充題附國兵 定價七角
最新 日滿語常識問答 法解答 定價六角
以上兩種書籍爲應試各界必備之參考珍本解答正確問題新穎全書無一廢題實林氏之著作也
總發行所奉天小北門裡 信源印書館

## 德國醫學博士葛納克大夫

德國漢堡巴恩醫院長一九三三年任南京中央醫院醫療顧問一九三八年後任北京濟原醫院醫師近應友人請來奉應診
診療科目 內科 婦科 小兒科 皮膚花柳科
門診時間 每日由上午十一時至下午一時 下午三時至五時診費面議 星期日由上午十一時至下午一時 本大夫請通滿語
地址 商埠三經路中央飯店斜對過伍德士舊址 電話二—二三八五

## (康德八年度) 奉天電報學院招生

宗旨 養成有線無線電報技術及日語並實務學識爲目的
額數 本科預科約二四〇名『有寄宿舍』
程度 國民優級卒業或同等學力者之男生
報名 康德八年一月十日以前
校址 奉天小南邊門裡大街 另有詳細簡章索閱附郵票四分即寄

## 惟利時鐘表店

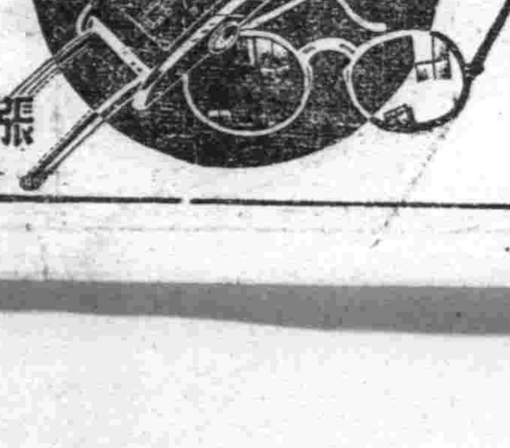


奉天市中街
新開幕
眼鏡 鐘表
美觀 準確
張國維廣告社作

## 白色萊克亨初生雛

籌備來年養雞業的好機會!!
最高產卵記錄
本場孵化自康德八年一月十日每五日一千雛出雛先後順序預約發送之一覽表備有函索並價目表
預約開始
本場營業 初生雛 中雛 雞藥品 飼料具 參考書籍
劍農養鷄場啓 奉天市瀋陽區鎮定街二段一四

## 民益鐵工廠出品

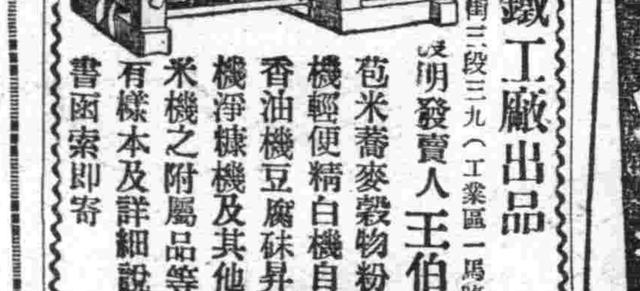

奉天市瀋陽區惠工街三段三九（工業區一馬路）
發明者 王伯勛
苞米蕎麥穀物粉碎機輕便精白機自動香油機豆腐砵昇降機淨糠機及其他糧米機之附屬品等備有樣本及詳細說明書函索即寄

## 丹頂歯ブラシ

3倍の耐久力!
此種刷子不折毛不脫毛
此種中高植毛對齒部內側之磨刷奏最理想之効果

## パピリオクレーム

K4
塗後立即現乾狀之雪花膏絕非良品
因含水分過多以致易成乾狀
有三四分之滲透分泌作用才爲眞實優良之化粧品
柏必麗雪花膏
A用普通乾性雪花膏者用（男孩用亦可）
B粗糙性肌膚者用C、白粉下用

# 本溪鐵刹山勝境（上）

## 與千山醫巫閭山同爲滿洲道敎靈境

（遠）

滿洲名山。人皆知遼陽有千山北鎭有醫巫閭山。視爲古今道敎發祥靈場。每年春秋兩季。各地人士前往攀勝參拜者。絡繹不絕。詎知三百年來成爲道敎幽雅山境者。非僅千山醫巫閭山而已。尙有本溪之鐵刹山也。

鐵刹山在本溪縣東境。由奉天前往遊覽者。乘安奉線火車過本溪湖至宮原驛。再換本溪域廟間火車。沿風光明媚之太子河南岸。向東北駛行約二時許。至溫泉寺驛。渡太子河鐵橋。東行約一時許。至距田師付溝驛尙有一站之南甸驛下車。西南行三里。復涉太子河淸流而南。即入鐵刹山麓。此山爲長白山餘脈。奇巖怪洞散在全山。蒼松翠柏。無往不是。誠天然玄妙之境。且山道兩旁。非懸崖。即峭壁。以其爲硅岩及有灰所構成。赭崖翎刷。故姿態突兀秀麗實爲他處之所罕見。登山須三小時可達。山共九頂。故稱九頂鐵刹山。最高頂曰元始頂俗稱高五千餘尺。據當局地勢測量。標高八百六十六米。乃一巨大之石巖也。

與元始頂彷彿者。北面有眞武頂。巨峰插入雲中。其次有太上頂。靈寶頂。玉皇頂。錦繡頂。及朱雀嶺。玄武嶺。水簾嶺。昇仙嶺。獅子峰諸雄峰。千姿萬態。自遠望之。其高者東南北三面鼎足而立。所謂九頂鐵刹山無非以道家語象徵此山之奇勢耳。自南甸驛至山頂之正敎宮。十有八里。登行益入佳境。宮之附近。峭石上有白永貞諸人題刻之『正敎宮』『桃源村』『五行台』『風月無邊』等巨字。爲遊覽鐵刹山者最深之印象。更進覆於道敎靈場之上者。有樺梨。松杉。山楂。胡桃樹。順樹隙攀登。則懸石洞。仙路溝。聚仙台。南天門。均入目中。拾徑凡七十二折。則至乾坤洞。途中風物變化倏忽妙趣橫生。雲海繞浮。渺茫無際。有宇宙宏大惟我至小之感。

乾坤洞在游仙嶺下。就石龕築殿旁刻『乾坤正氣』四大字。字可及丈。前有流泉。可灌可飲。正敎宮因擅全嶺之勝。宮四有風月洞。日光洞。天冠洞。天橋洞。然尙無雲光洞之巨。雲光洞居鐵刹山正面。即在元始頂南側稍下之處。於絕壁間闢成三角形之洞口。向內有三岐路。洞口外上部有光緒已亥年橫刻『九頂鐵刹山實雲光洞』十字。乃某拔貢所書。

◇…圖爲鐵刹山山麓。及在雲光洞中向外遠望情況。

# 撫松見聞記

雪年

▲撫松之十景

據縣誌所載撫松尙有十景之稱茲錄之如下。一曰。『柳城春曉』撫松縣城墻係用土堆成。植柳作柵以閑內外每當春日初曉。烟波泛綠。景緻萬千。二曰。『筆架尋秋』即余前述之筆架山也。其原文有云。縣城南有山名曰筆架山。以其中勝高聳。而左右兩峰低下形若筆架。每當秋深。萬紫千紅。遊人如鯽。故名曰筆架尋秋。三曰『東山晨鐘』。鎭邊樓上。高懸一鐘。置人守之。每當黎明撞鐘。俾園城商民。聞聲即起。故名曰東山晨鐘。四曰『西江晚渡』。松花江在縣城西門外。每當夕陽西下楊柳渡頭好似山陰上。大有應接不暇之慨。誠撫松勝景之一也五曰。『蓮池泛月』。城南有池如廣可半畝。其中荷花滿布。每當月白風淸之夕目。放舟遨遊。採蓮泛月。飄飄欲仙。故題曰蓮池泛月。六曰。『仙洞生雲』。即余前述之仙人洞也。其原文有云。城東南八里。馬鹿溝門。有石洞焉。深不可測。名曰文華洞。不待雕刻而玲瓏天成。雲氣氤氳繚繞其上。故題曰仙洞生雲。七曰。『長隄垂釣』。城西南隅。苦松花江泛溢之害。因築長隄以防之。每當柳綠風靜之時。童叟持竿危坐垂釣焉。八曰。『鎭邊遠眺』。縣城東南山巔。由公竹亭爲禦匪防務起見。建設砲台一座。題曰鎭邊樓。登樓遠望。全城在目。九曰『松香環帶』撫松縣城北門有大水曰松香河。蜿蜒自東北而來。環繞如帶。水勢湍激。其聲澎湃。誠撫松之勝景也十曰。『白山積雪』。長白山在縣境東南相距三百里。如在目前。其白如雪。故題曰。白山積雪。

右述十景雖載刊縣誌。但多牽强附會。就中如白山積雪一景。其實長白山距縣城三百餘里。而雲山遙隔安能看首一望而即如在目前耶？且其人跡罕至。縱有積雪。亦無人玩賞。乃竟列爲十景之一。豈非滑天下之大稽乎？

# 神皋雜俎

## 笑〃裡〃人〃生

笑是面部的一種表現。它的本質。即是由於內心欣愉而發生的。有人說。每日大笑三次。對於身體上。有很大的益處。這就証明。凡是會大笑三次的人。他的心裡。一定非常痛快。沒有什麼憂愁。當然對於身體亦有裨益了。所以說笑在我們的日常生活中。佔有十分重要的地位。

又當你面部時常能露出笑容時。旁人看來。一定不會判斷你是一位暴惡者。在你與認識的朋友見面時。面部現出溫和的笑容。這一定會增强了朋友之間的感情。尤其初認識朋友時。笑更會發揮出偉大的力量來。在對方的腦子裡。一定會留下一個好的影響一個女性。時常表現出笑容可掬的面容來。那她在交際場上一定會得到上風的。因此看來。笑在交際場中。亦佔有相當位置的。

夫婦如果發生了風波時。尤其在妻子方面。能夠不現出惱怒生氣的面孔。而且能現出溫柔一笑時。我想不但感情不會決裂。而且一定更增進了。她們夫妻的感情。普通人與人之間。朋友與朋友之間。偶然發生了爭吵。只要有一方不會惱怒。而能現出笑容。說幾句道歉的話。這樣社會上不知可以減少多少糾紛是非。那末『笑』能普遍到每一個人時。社會上亦無形中可以安寧和祥了。

其次像妓女的笑。或對自己有隔膜的人的笑。或一個人。無故對你特別好。見了你。現出特別親熱的笑。這些笑。都是別有用意。我們不要只顧形式表現。而忘記了本質內容。笑裡藏刀。這是不可不加防範啊。（振業）

## 韻文與散文（下）

（甘國材）

◇『韻文』的價值　英國斯賓塞在他的名『價論』中曾說『韻文』的價值凌駕『散文』◇『韻文』因參入了修辭學的揀入法。暗喻法及顚置等法。所以能極靈活的來形容所要描寫的對象。並且『韻文』具有節奏的構造。使讀者的注意力能集中。專一。節約精力。易於領略到作者的眞意。『散文』因爲專重直述。沒有這種節奏。所以往往流於冗漫。鬆懈無力。不易推起讀者鑑賞作品的眞意的興趣。所以有許多美好的『散文』因缺少了節奏的構造。爲世人忽略了。

在我國古時文藝作品被推崇形式最美者爲駢文。律詩。因爲駢文。律詩中的一音一字都經過推敲的工夫。詞藻艷麗。體論排偶。既有諧協之音。又有整齊之美。故劉師培曾發『非偶詞儷語。弗足言文』的言論。

『韻文』與『散文』在近代演進的趨勢。

『韻文』固然爲文學形式中之最美者。可是一般作家因爲『韻文』大講求聲韻。太拘束法式。往往忽略了表現情感的內容。流於空泛無據。因此極力提倡『散文』。意在擺脫了『法式』的拘束。返於自然而以『內容』爲主。『形式』爲副。以達爲『文』的目的—文藝作品乃是傳達情感思想的工具。

近世的社會。繁複錯雜。若用『韻文』來發表現世複雜思想。大不可能。況人事浩繁。又安有餘暇專研究音韻。再者文學應取『大衆化』而韻文不適于一般人的需要。故今世文學均趨向於散文了（完）

## 擬字披露

叢樹豐　蔣南　景隆
梁文憲　玉忱　郁周
谷承昭　共烈　伯輝
谷滋馨　石亭　鳴春
郭仁智　鑑波　渭溥
溫世麟　晉幹　雲高
楊明柱　崇隱　韻秋

## 納妾的藉口

（翰雲）

說來也奇怪。凡是娶姨太太的人。總不說自己和娶。永遠扯到旁處去。於是藉口的方法就多了彙集藉口的方式。大略以下的種種。不過有特殊情形的還不在內。掛一漏萬。仍所不免

（一）『老人家急於抱孫子。』（二）『內人不能生育。』（三）『兄弟是兼祧兩房的』（四）『我之娶她。完全是爲了救她。不忍她在火坑裡終其身。』（五）『她一定要非我不嫁否則就尋死。所以娶了她。是爲了救她一命的。』（六）『環境把我逼成這個樣子的。』（七）家裡的事情太多。內人一個弄不過來。所以我替內人來找一個幫手。』（八）『內人在家鄉不能出來。所以外邊還得有一個人齊家』（九）『這是前世的孽緣啊！』（十）『情之所鍾正在我輩』（十一）『內人身體太弱。不能操勞。所以找一個人來分分勞。』（十二）『內人病了。特意弄了她來侍候病人的。』以上種種。都是藉口。眞是這樣麼。

## 命運談

（續）（傳之）

兒童如不加以約束當然會隨心所欲的。放肆妄爲。可是因爲這個黑影的存在。在每次他打算儘興享樂的時候。它就會暗來阻止他的行動正常的兒童。自己知道如世來調整這個黑影與天然慾望的關係。使二者能並行和。輔不生衝突。可是神經質的兒童。會對這個黑影發生過敏的恐懼。因而懷疑到自己每一舉動。必定是錯誤的。他的內心就隨時陷於矛盾之中。他的靈魂亦永恆的感到衝突之苦。結果就產生了所謂罪惡感——一種莫須有的罪惡。而委曲解釋的情感。這種隨時都感到道德黑影的威脅。所以不得不相信自己是一個罪人。來安慰痛苦的靈魂。

這裡我們可以看出那些懷有罪惡感的人。一定是不幸運的。因爲每當他將要快樂或成功的時候。他內心的道德黑影。就會醒來向他抗議『你不配享樂！你忘了你以前的罪惡嗎？』這樣他的興頭就會立即冷淡下去。覺得自己與快樂之神。實在無緣可言

## 詩

（趙稚雲）

▲觀釣

十年如夢舊江樓。滿壁滄洲顧虎頭。東去大江流水遠。醉看明月上魚鈎。

▲落葉

秋楓鴉點暮江鄰。山色湖光淸淨耳。枝翠經霜知歲晚。葉紅滴露似花春。林偏齋瑟多思客。寺不聞鐘不拜神。掃石詩翁題句滿。重陽煖酒醉時眞。

## 「碧玉簪」觀後感

（醉樵）

宣傳已久的『碧玉簪』。已竟是映到吾人眼簾了。碧玉簪這部影劇雖然是沒有脫離了象牙之塔。好在還沒有淪沒於神話圈裡。可是關於題材方面稱不起什麼名貴的作品。不過關於發揮題目的陪襯力還沒有顯示出任何不適切的地方。亦就得說他邁進了成熟的階段。

體勢的構成。其悲劇底發生是由於家庭圈裡親屬角落所演成是因是碧玉簪—發動力是孫媒婆這個惡禍的實滅。直把顏文友弄得因情而死王玉麟充分感觸着醋海波瀾李秀英則攙進了胡蘆不白的寃枉蒙頭與來！可惜一雙愛侶。錯過了錦天繡地的洞房花燭之夜！錯過了溫柔美麗蜜月眉之快樂！可是新郎眞的不會辜負新娘子。供給許多旋風活腿大概是難吃！不惟春香替她的姑娘抱屈！就是影迷們也要同掬一把同情淚然而新娘子胸懷大量。以百折不同的精神光明正大的氣魄鎭靜應當。所以卒得最後如象星拱之的光榮所以我說顧文友之死是罪有應當李秀英和王玉麟的光輝勝賞也是理所當然。

關於演員技術問題

李秀英是由周曼華飾。周曼華生就一幅天眞渾厚充分表現出有鵾氣的面龐。身段適合女人的標準型。觀她舉止動作毫無苟且的成分。對于善能迎合親心及對於丈夫顧及周密的諧般情形上說可謂無虧婦道了。作風實具有超特性。不亞於張翠紅。顧蘭君陳雲裳諸人。然而百尺竿頭須再進步。以底於成熟的妙境。同時也是影迷們所期待的。（未完）

## 閒話「機會」

（李讓）

人類由少至壯至老。不知能有多少『機會』。如果不相信時運的話。祇要在過去的記憶上一回想。便可發現種種的事實了『機會』之所以成爲『機會』。看來甚是明顯。但仔細查考。似乎也很玄妙。它—『機會』—往々來去不定無形無影。彷彿曇花一現。急流迅滿。其間不過霎時剎那耳。

過去的『機會』。尙易發覺。因爲是客觀的見地。但已成了陳跡。很少有裨于事實。現在的『機會』很難辨識。因爲是〃當局者迷〃的緣故。至于未來的『機會』則除掉少數的先覺者而外。殊難推測。這都看各人的才智聰敏而定了。究竟『機會』是個什麼東西。它與人類有甚麼利益。是很有研討的資格。那麼現在簡單的說一說吧。

大凡一個器物。都有一個重心。事務亦然。也都有一個中核。—時間。空間—例如鐵匠鍛物。俗語說的好〃打鐵趁熱〃不然『熱的機會』失去。器物一定不能作成了。

百米競賽的時候。當選手的。應當一聽着槍聲號令。即須立刻起脚賽跑。否則槍聲響後。不但容耗力氣。而且對于終止勝利上。也要受極大的損傷。

古人說〃時至勿疑又說〃見機而作。不俟終日〃又說〃時乎—不再來〃又說〃雖有鐵基不如待時。雖有智慧不如乘勢〃都是極力表彰『機會』與人類生命上的重要格言。

再有都會上。稍微時髦一點的鋪店。和些電影院。劇場之類。他們的廣告招牌。多半這樣寫着。『—百年不過的良機。空前絕後的良機會難再。幸勿錯過。』這些『機會』裡面。是否含有眞實性。虛僞性。誇召性。誇大性。能不能悞己而悞人。觸害耐損害。實有分析的必要。

鄉下人偶然到許多集合的場所。被擁擠在人山人海裡左邊飄來粉香。右邊覺得肉感。念頭頓起。精神麻醉。以爲『機會』來到。不加思索。便要順應利用『機會』。其結果。換來的代價。也許是幾個乾脆的耳光。

基此給予我們一個簡單的化驗。—所謂『機會』者。是純粹的。正大的。利人利物的。而對於時間上恰到好處。所以要注意的便是（一）要創造機會。（二）要體驗機會。（三）機會來了。莫要狐疑。

原來宇宙的事理無窮而人生的歲月有限。並不是一味閉門索居。靜候着『機會』的光臨。和揣攻那些投機的事業。所主張的。是不要落伍。也不可妄作。須本着遠大的眼光。應正自己的立場。顧慮到人我的權利。抓住時代的輪子。然后乘機奮起。一鳴驚人。向人類的生命線上去邁進。

—寫於瀋西沙嶺—

## 談電石燈

（徵）

洋車。馬車。以至水菓攤上用的電石燈簡（又名水月電燈）總那麼潔淨的亮着。雖然很簡單。但有些人。還不知道倒底是怎麼回事這裏告訴你。燈裡面有電石。電石又名『亞賽其倫』。原料是『炭化加爾栗木』。成分是炭氣和輕氣。是用木炭。可克斯。生石灰。通電氣加熱而成的。用時加水。便生氣體。這氣體就叫亞賽其倫。有時混入空氣過火要爆炸。市內出售的電石。每一基羅格蘭姆（約二十七兩）可放三百利特的亞賽其倫。若點三十六燭光的燈火。可連燃十八小時。

他有惡臭。也有毒。如混入氧氣燃燒。能生高熱。可接合鋼軌或熔化鐵板。

## 影海拾零

### 陸露明

游龍。

自從『日出』和『桃色新聞』演出後『陸露明』這名字也有影迷們熟悉起來了。

她是廣東人。但却生長於北京。一口北京話是講得够漂亮的。長身玉立。體態豐腴。臉上也時浮笑容。在許多女明星中。她可算是最長的了。

她入電影界的歷史。不短也不長。對於話劇。她也很感有興趣。以前在北京的聯華五廠。後來轉入『電通』一片公司。在『風雲兒女』一片中。她飾的是一個丫鬟。比較起來。也並不重要。但她演戲的天才。却很富有。當時在『電通』公司的四大導演之一許幸之。也頗稱讚她演得不錯。後來她倆也就實行自由戀愛的同居了。因爲她倆都非常喜愛文藝。所以初戀的甜蜜生活。過得非常融合。但現在她倆已盼離關係了。原因爲許幸之奔向內地去。她一個人感到經濟的拮据和生活的單調。就另覓對象了。目前她的對象據說是有錢的富翁家。但我們總覺很遺憾。許幸之原是一個熱情的青年詩人。在文學壇上也頗有聲望。人非常靜默。陸露明這舉動未免太虛榮了吧。（未完）

## 讀書誌疑

（亞丹）

▲物性之異

石入水則沈。而泗濱有浮水之磬。材木入水則浮。而南海有沈水之鳥木。水類出水死。風類入水即死。而鵝鳧龜蟹。則出入于水而皆不死牛順風而行速。馬逆風而行速。皆物性之異也。見秋雨龕隨筆。

## 新刊介紹

◇—育兒雜誌—十二月號共要目『育兒と敎育』『科學敎育の第一步』『どんな環境から優良兒は多く出るか。』『クリスマスを日本の家庭祭日とする日の可否。』定價三十錢。發行於大連市若狹町三五一滿洲敎育育兒協會。（如希在本欄介紹時。先寄書本於本報編輯部。）


# 今天報告給大家一件好消息

在奉天大南門裡路東。博良電療院、院長李博良治療內外各科任何的病症、不用刀割針刺不服藥不注射完全利用科學新發明電氣療法入院治療時不受半點痛苦決無絲毫危險本院長親身負責根本解除患者痛苦治療後深使各有意想不到科學發展

治療科目例左

內外各科半身不遂筋骨麻木腰腿酸痛肩背麻痺各種關節炎骨膜炎一般神經痛面神經麻痺口眼歪斜皮膚病結核病鼠瘡瘰癧腎病淋病睾丸炎小腸疝氣婦女白帶血寒腹痛積聚肺病咳嗽吐血胃腸病耳鼻咽喉科腦神經衰弱頭痛牙疼眼科砂眼痔漏等

時間　自午前九時至午後六時（星期日不休）

博良電療院　開設奉天大南門裡路東

## 鳴謝電療治病不受痛苦

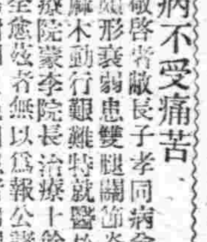

敬啓者敝長子孝同病愈後體質羸形衰弱患雙腿關節炎症疼痛麻木動行艱難特就醫於博良電療院蒙李院長治療十餘日霍然全愈茲者無以爲報公諸報端藉鳴謝悃又免同患者向隅之嘆也

以上寫眞者即敝長子孝同並請公安

前黑山縣縣長　祁靖黎謹啓

## 半身不遂不愁

啓者敝人在十年前患半身麻木筋骨酸痛行動艱難此病春夏輕冬秋即重日夜憂愁萬分實恐日後半身不遂良醫奇藥屢治無效後在博良電療院經治四星期已告全愈又兼未受針藥之苦何幸如之謹贈匾額（功被群生）並登報端專此鳴謝

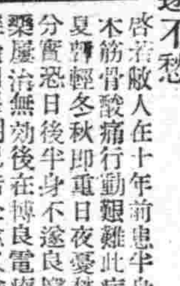

奉天市皇姑屯天泰昌糧棧代理店執事

## 感謝博良電療院治愈久醫無效風寒麻木的腿疼　陳西林鳴謝

敬啓者敝人患風寒痲木腿疼四年餘炎步行動轉筋骨酸痛服藥醫治永未見効朝夕恐怖日後半身不遂幸閱報章見有黑山縣祁縣長感謝博良電療院一欄故往該院就診蒙李院長用科學電療法共治兩星期已告全愈故將照片例登報端專此鳴謝又免同患者受針刺苦藥之痛也

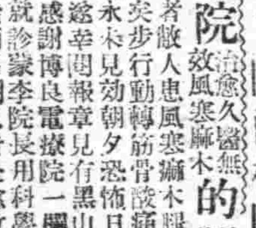

## 鳴謝電氣治病的可能

奉天城內鐘樓南　有威洋行　師根生拜啓

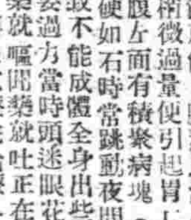

謹告余素患神經衰弱由弱之中生出一些痛苦的惡症飲食見飯就飽離飯就餓胃腸素患消化不良如飲食稍微過量便引起胃口小腹作痛小腹左面有積聚病塊（半圓形）堅硬如石時常跳動夜間如犯此病一夜難以入寢行動談話如要過力當時頭迷眼花口乾舌燥屢治時輕時犯而後見藥就嘔聞藥就吐正在束手無策之際喜蒙幸經親友指告博良電療院治療各症甚爲有効而且不用針藥全用電氣療法並無痛苦毫無危險聞此良醫喜出望外急往該院就療經過四星期全體之病一旦全愈申感病癒迅速登報鳴謝望同患者不可失此良機也

## 傳李恕純鳴謝

大東關小什字街武聖廟胡同三六

鳴謝博良電療院治愈瘰癧

啓者余患瘰癧（淋巴腺結核）一症業有年矣良醫妙藥均共無效一般親友傳說此病甚爲難治女子爲鼠瘡男子爲瘰癧如日後出頭每日流濃淌水永不封口其味難聞純爲一世之苦惱敝人聞傳言之下甚爲難過一日閱報見有奉天窯業株式會社屬託馮秀峰先生太太患右半身麻木筋骨酸痛在博良電療院治癒登報感謝敝閱報之下當往該院求診該院治病與衆不同治療任何病症不用刀割針刺不用吃藥注射完全用電氣療法最是患者一大幸福敝之瘰癧共治三星期已告全愈期間並未受着絲毫痛苦實覺感激故將癒後照片例登報端專此鳴謝

奉天小西城門外　丸美洋行　段興洲鳴謝

## 有病是苦　無病是福

敬啓者敝叔父患胃腸病及腹痛六年之久病期飲食少進飯後反胃嘔吐腹內積聚其硬如石每逢生氣受涼必犯疼痛而後四肢無力腰腿酸痛每日精神恍惚記力不良晝夜何事不作自感身體及

各骨節酸痛如泥在這六年之中甚致晝難操作夜不能寐苦痛萬分實難言述忽感悲世之念而後在博良電療院經治兩星期大見奇效共電療四星期竟然全癒中感再生之德沒齒難忘公諸報端鳴謝忱

感謝者奉天大北關東輝女工廠　楊奇謹啓

博良電療院設置　奉天大南門裡路東便是

# 鼻藥　ハナトオール　一抹怡神

哈那頭露

暗海慈光！

鼻部若受感冒及其他原因、必形隆腫而多流涕、呼吸阻苦精神憂悶、並其影響動學辦事勞作等毫不見進。日日悶然不快、苦無過此。患者雖百方求治苦無良藥、難解此苦痛。本劑一出、種種苦痛一掃於此、誠可謂暗海慈光之良藥也！

効驗迅速如神

施治方法極爲簡便、只須將本劑抹於患部、雖頑强鼻症立可炎消、腫退、鎭痛、止血等且於抹後怡神暢舒一變若無。

請信憑本劑之特効！

主効　鼽・齆・鼼・齁　鼻淵・鼻痔　頭痛

（定價）參角　壹元　五角　貳元

發賣本舖　乾坤大藥房　本店　大日本大阪府藤井寺町　支店　奉天市大和區稻葉町三〇番地　電話三—五三三五番

最新發明　世界第一　百發百中　藥到病除

鹿熊牌乾坤家庭常備名驗靈藥

鹿熊牌　斷立根刺　淋濁藥　定價五角　チメリン（淋菌滅殺）

鹿熊牌　甘汗解効　乾坤去熱散　定價貳角

鹿熊牌　止嗽　鎭嗽散　定價

鹿熊牌　頭痛腦病　鎭腦散　定價參角

鹿熊牌　家庭外傷　面瘡母膏　ゲンコンメンタム　定價

各大藥房均有經售

# 州內新体制踏進初步
## 日滿委員共七十六名
### 決於明日結成準備委員會

【大連】追隨內地大政翼贊運動之步驟、百四十萬州民待望中之關東州新体制、州廳首腦部與關東局折衝結果、關於新組織之結成、進行準備、其基本的機構整備之第一階段、決定設立準備委員會、關於委員、經愼重人選、結果、由州內各方網羅人材三浦長官以下、日滿人共七十六名、十四日正式發表矣、二十日午前十時於州廳正廳、招集委員會、結成關東州新體制組織準備委員會、於茲關東州新體制、踏進第一步的活動、同委員會會長、大體以三浦長官就任、第一同會議、審議會之規約綱領、其他全的事項、同委員會中、更委任特別委員、由特別委員、今後着着整備州內新體制之組織、年末可能實現云、

## 優秀生之喜訊
### 明年度增額約四千圓
### 獎學金

【吉林】朝滿系青少年之向學力上進計、省民生之高等教育科、對本年度之事業、特着重於貧困學生之高燃向學心、選定優秀之兒童一人平均每年予以十圓補助、以國費五百圓、縣費一千四百九十圓、又百九十九名之被獎學生獎勵省下國民高等學校、師道學校、職業學校等加以獎勵、如有非常好成績時、則明年度增獎學資金約四千圓、受國費支給者約百名、縣費支給者二百五十名、尚明年度計三百五十名、共以此方針、由國費支給者為國民高等學校、職業學校方面、縣費支辦者、師道學校方面為主云、

## 歲末同情週間
### 募義金演藝會
### 役員決定目下進行準備中

【營口】新年臨邇、市民對正月之享樂皆忙於準備、反而營口市現在彷徨於飢餓線上之貧黎約三千二百人、其嗷嗷待哺之慘狀亦極堪憐、是以為謀對彼等施行救濟而激發之同情心則頗呈白熱化、市公署有鑑及此特以滿系主體主催素人演藝會、以收益金充救貧資其計畫已樹立完成、頃者組成左記之委員會進行籌備、出演日期預定為本月二十七、八、九之三日間、場所為協和舞台、至於出演節目大部為舊劇臨時或有清唱之加入、至於具體擬在近日之役員會中決定之

役員顧問宋玉亭高吉先孫寶璋潘務大和寬一（市行政科事務官）庶務王琦昌（同 科行政 股長）會計谷彌一（市吏員）會場任維周（市屬官）劇務吳石廛（實業人）宣傳韓俊剛（本報記者）

## 交易場主任調轉

【泡子】本驛、設有興農合作社、之糧穀交易場主任張子書、主持該場事務、七閱月之久、張氏謹愼奉公、現已將場內外、事務刷新、上下職員、融合一體、早蒙上峰垂青、於昨將該氏調轉、管內滿有營子、分場主任、於昨已交接清楚、就道履新矣、遺缺由旗社、遴委張育民接充已蒞職云、

## 警署歲末警戒

【八面城】鎮內警察署長閆振渤氏、及加藤警尉、野村警尉補、蒞任以來、舉凡處務、與地方除弊謀福非淺、關心民瘼、無微不至、當此歲末之際為確保鎮內治安、防止宵小蠢動、自本月十日起、實施年末警戒擔當者對中央銀行大興公司營業所、與農合作社、及其他金融機關、尤須格外警戒周密云、

## 謀國軍眞意灌輸民衆
### 選優秀村長國都見學

【輯安】自國兵法實施以來、關係當局曾煞費苦心研討種種與民衆易於明瞭性的宣傳對策、結果鑑於第一期適齡壯丁報各的踴躍、已告圓滿閉幕、收效之宏、實有超出預想以外者、如熱血青年自願請纓者、以及年齡未到、願為國干城者、佳話遍出、報國之美談、實為邦家可慶可賀之事、日前滿洲帝國協和會通化省本部、為謀民衆對國軍的威榮及日常生活眞意義、徹底認識起見、特選拔全省管下各縣優秀村長十三名、我縣曾獲取二、赴國都國兵法見學、以資將國軍的精銳及日常的生活灌輸心版傳達於民衆、而使國而生美於是我縣兵事股長籍股長特選輯安街長黃顯德、青溝子村長楊國士二名、已由本月九日出發、預定十日到京、建國忠靈塔參拜、十一日軍官學校見學、十三日及十四日飛行隊見學、十四日中央各機關及市內視察、十五日回縣、想此次見學歸來、定於國軍宗族及一般民衆一大興潮云

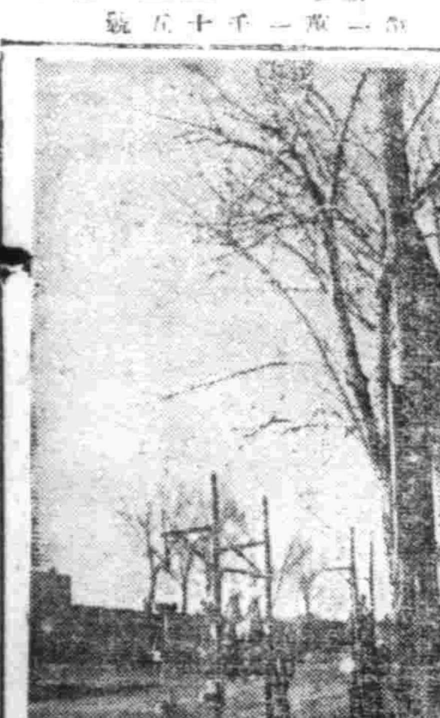

農村旅店……攝於瀋垣近郊

## 道尹會議盛況
### 在省署隆重舉行

【濟南】經多日籌備之魯省二次道尹會議、於本日（十四）上午九時半、在省署大禮堂隆重舉行、計劉省長、飯田部隊長、處長、各區長各道尹暨科長以上職員共一百餘人、有各官長之訓示、于訓示畢時已正午、遂宣告散會午餐、午後繼續開會、項目為民政指示事項、財政指示事項建設指示事項、教育指示事項警務指示事項、一般指示事項均有各處長分別指示、時已五時許、散會休息開會期一日、未完事項、定明日（十五）九時起、繼續討論云、

# 北邊振興
## 北安省特別會計豫算
## 內定為三百八十萬圓

【北安】明年度北安省北邊振興特別會計豫算經數次與中央折衝結果內定為三百八十萬圓、本年約增十五萬圓、共內畜產關係為九十萬圓、又本年度以百五十萬圓着手建設省立綜合病院、增一病舍約廿萬圓、極力整備擴充北邊地區之保健衛療機關云

### 各義倉開徵積穀

【西安】西安縣義倉積穀、自奉省公署明令後、即為一村一倉制、全縣境四十三村、即各村一倉、縣當局、行政科長蔣紹泉因注重此項積穀以資備荒計、現已分令各村長、按照積穀章程、向耕種地之農戶、開始徵收義倉積穀、繳者不得拖欠云、

### 銀行為便存款 延長辦公時間

【大連】大連銀行集會所、銀行團体、及州內無盡會社、金融組合、携手共行關東州新生活運動、自本月十六日開始施行百二十億儲蓄週間、為徹底此週間成績起旨、自十六日起年末三十一日止、除星期祭日、限於受理存款辦公時間、依定時延長一小時、以增理公務、而便於串往家云、

## 謀強化鴉片斷禁對策
### 縣派員赴南滿察煙務

【輯安】縣公署行政科長林磐市氏、基於鴉片斷禁十年計劃、今由於現下諸般情勢推移、為謀徹底斷禁國策之趣旨、對於煙務行政、實感有充分向上之必要性、為使禁煙歸化對策、以及康生院的設備而使盡美盡善速度計、決擬取長捨短之見地、實施各地煙政視察、以資增廣見聞、借助他山、故特派煙務股長、坂本幸雄、屬官鄭喜禮二氏、於本月十五日起始、赴南滿各地以及奉天遼陽一帶、實施煙務行政視察云、

### 全縣適齡壯丁

【西安】西安縣公署奉令辦理、國兵事務以來、當局者對於全縣境、壯丁適齡者申報、業令各街村長等認眞辦理呈報、以備轉報極峰鑒核檢查在案、縣公署行政科國兵股、近將各街村呈報之適齡壯丁確數彙齊、目下國兵股長刻正整理中云、

## 承德協和會館
### 決於來春動工

【承德】日前進行建設計畫之協和會館、今春在南營子大街、選定八千平方米敷地、自是以來、節節進行、乃決定以工費百八十萬圓、來春動工、該會館竣工之曉、省本部地區本部、自不待言、即現在省本部內之軍人後援會、佛教總會、國防婦人會、滿赤、亦包含在內、而糧穀會社、負擔出資同會館工費一部、日前來承之青山囑託、與該三會社現地側代表者會合、交換種種意見、該囑託十四日歸京后、與中央側作具体的折衝云、

## 對勞苦功高之森林警察隊
### 最近曾組織慰問隊赴現地

【北安】省及北安營林局、對零下三十餘度、交通不便之森林地帶或無人地帶、與物資缺乏及其他苦難相搏鬥、負保護材採事業監視匪團之森林警察隊員、及警防所員之士氣鼓舞及慰問計、最近曾組織慰問隊赴現地慰問云、

## 州民食糧施行票制
### 每人一日配糧一斤
### 州廳關心民瘼於焉可知

【大連】關東州廳當局邇來對於州內雜穀、感於缺乏、為應急對策、特將碼頭存貨約百車、與當事者間交涉妥洽、施其出庫、以圖緩和、然因樹立根本對策、石橋經濟部長、特赴新京、與滿洲國興農部糧穀會社種種折衝結果、當成立一千三百車契約、奮此一千三百車、為關東州并對日供給數量、關於共州內配給方法、本月十四日午後二時、由石橋經濟部長、井之上農林水產課長、笠原市殖產課長、植田主要雜穀配給實組理事長等、蒞場之下、討論決定、對於滿人施行票制每人一斤（日算）、以期使配給圓滑云、

### 縣開煙政會議

【北鎮】縣當局、為期煙政強化起見、特於日前、召集一般關係責任者、開催煙政會議云、

### 師道校移安東 縣署新築廳舍

【鳳城】鳳城師道學校遷移安東第一國高舊址、決於年末施行遷移、鳳城國高將移師道學校、所遺國高校址、鳳城縣公署移轉現在興工建築、在該校南側操場實行增築廳舍云、

## 州新體制具體組織
### 各地設區町會
### ＝運營要項通諜各區長＝

【大連】連市區制改革後、關於下部組織之隣組至十一日組織完了之區、達百餘區、共餘現正促其急速完成、本年中可能全部組成、至於區下部組織之運營要項、十一日發表通諜於各區長、大体如下
一、區町會、以其地域內之家庭、法人或其他為準而構成之
二、以規約制定區町會所行之事業概目
三、區町會之役員分區長副區長班長等、從來之區協議員廢止之、必要時新置顧問或相談役、
四、關於區役員會成立之事項、預算、決算、及區費之徵收等有以規約、
五、會計年度、統一自四月至三月、關於至明年三月末之會計、以暫行的整理
六、關於區費、自明年度、以市戶別制之等級為準、並另設最高限度、規定於其範圍內徵收方針、關於至明年三月之分、各區參酌從來慣例、講以適宜措置
七、區事務所內備有會費徵收簿金錢出納徵收入支出內容簿、與證據書類等共保存之
八、鄰組之經費、由區費支給之、不得徵收、

# 三國邦交調整
## 昌黎擴大慶祝
### 圓滿閉幕

【昌黎】關於籌備慶祝中日滿邦交調整一節、已誌昨報、於十二日早十時在縣公署大樓前開幕、以中日滿三國代表為主權於法中日官民法團學校及各鄉長參集之下、盛大舉行茲誌概略行事于下、燃放爆竹、開始式典、升旗奏樂、國歌合唱、對戰死英靈靜默弔悼後、田知事登壇致開會詞、日本官憲及滿洲民衆代表致祝詞、宣明十一月三十日、在南京締結之中日條約、及中日滿三國共同宣言之重大意義、確認此約為奠定東亞新秩序建設之基礎、亦即大亞洲主義確立之起點、慷慨淋漓、數千人為之動容、旋即宣讀中日條約全文及三國共同宣言文畢、由新民會鄉教化科長、演講邦交調整之意義、闡明根據近衛三原則「親仁善鄰共同防共、經濟提携」所締之親善條約、與往昔南京條約、迥乎不同之點大聲疾呼、喚醒人民之注意與認識、語極中肯、以次友軍隊長、治安軍團長代表、滿洲民衆代表、新民婦女會代表、學校代表等致演講詞、就中婦女會代表、對於邦交調整之前後、發揮盡致、天交中午于中日滿萬歲三呼聲裡、圓滿閉幕、即由警備隊中領導、順序整隊遊行參加者各執三國旗、街巷商民皆懸三國旗、興亞口號且行且呼、市民景仰、萬人空巷、而街頭巷尾、徧貼慶祝標語、衝要地點、紮有松坊布幕、壯麗輝煌盛況空前云、

## 裕生會錦支部
### 豫算編成會議

【錦州】蒙民裕生會錦州支部、十四日午前九時在省長應接室、松岡主事依左旗長江口參事官、泌布多爾濟中旗長林參事官實普烏勒吉右旗長、吉田總務主事及其他關係官出席、基於八年度事業計畫案、開旗支部豫算編成會議、

## 市公署頒發
### 寺廟認許證

【營口】市公署奉到省發寺廟認許證三十份、就中佛敎受認許者有楞嚴寺等十二處、道敎受認許者有普薩寺等二處、神道受認許者有天理敎等二處、伊斯蘭敎受認許者有清眞寺等二處、基督敎受認許者有天主堂等十一處、道院受認許者有營口道院一處、業於日昨分別發表轉給云、

## （賊店）竹林棧 屢騙旅客
### （當局）沒收其許可

【哈爾濱】道外延爽街竹林棧經理金錦春者為人奸險異常、專行欺騙投宿旅客、於十一月三十日有一投宿旅客徐仲芝者、攜有鉅款惟恐丟失、即將所有三百五十元國幣、悉數保存於該客店內、翌晨徐某索款時、該金某竟稱存款被盜之潛逃、堅不負責、徐某無奈將其控告於正陽署保安系、經保安係調解後、金某始承認賠償、詎料一波將平一波又起、茲有韓選卿者、熱河省人、於日前由樺川縣購得元蘑三袋木耳一袋、存在竹林棧內經過數日後、韓某前往領取時、突然丟失三袋半、僅剩餘半袋、當即向金某質問時、金某竟推卸保管責任、並說東西已經丟失沒有法子、韓某見其不講理、立即向正陽署將金某控告、該署保安系以竹林棧屢次欺騙旅客、不遵守旅店規則、時發生詐欺客人保管財物實屬可惡極點故將營業許可除消、以免旅客受其騙禍云云、

## 郵局舉行國民儲蓄實踐旬間

【榆樹】郵政局長左榮久氏、歷充郵政要職、蒞榆五載有餘、對於通信事務力加整頓、日新月異、頗得一般公衆之好評、近奉新京郵政管理局明令、舉辦國民儲蓄實踐旬間、自十二月一日至二十日止以現下每日督勵全局從事員盡力宣傳募集、並在局前立看板揭示標語分散、儲金『八億』儲蓄興亞之礎最新印刷宣傳品、以便使一般徹底明了勇於儲蓄、

## 得紅利獻金
### 船員之美舉

【大連】由於自十五日開始之新生活運動而反映之佳話如左、
大連市聖德街四丁目二三六上野憲一氏、所有發動機漁船第一、第二萬榮丸之船員近由程船主認為成績良好而與以紅利、該船員遂以此紅利金之一部百圓充國防獻金、又百圓寄附大連水產講習所獎學資金、此船員代表川上久吉氏、自十六日向州廳提出此旨、州廳當局、當即遂即與之受理矣云、

## 白麵配給有期
### 組合員正調查

【大連】本市小麥粉實業配給組合、以近屆年關、住民為迎新春、置購食用物者、較素培增、一家團圓、聚首共歡、飯菜從優、爰早着手定買白麵若干、以供斯季所需、刻間傳悉各組合員家、於前對各所轄地方住戶人口數目、須加詳細明白、致各配給家特派員沿戶查察據聞本月下旬內、即可實行配給麵粉、望市民於調查時、要的確報告、以免有錯配給手續云、

## 地警新生試驗
### 在縣署內舉行

【訥河】齊齊哈爾地方警察學校之募集新生本縣報名者、頗為踴躍、昨於十四日、由同校張正國教官來訥、整理新生名簿及履歷書類而於十五日午前十時、在縣署大禮堂、舉行新生試驗云、

## 理解買金政策
### 紛紛向銀行出賣金品
### ◇—拉哈之商民可風—◇

【訥河】縣屬拉哈街中銀支行、為使街民各層徹底理解政府之金品買收趣旨、日前曾以金子由個人保存、不過是一種裝飾品、若把他拿出來、賣給政府、以用為建設樂土的原動力、不但個人有現金收入、以為生利之本、亦且有功於國家、豈非一舉兩得之賣金良機之宣傳文、向街民公表、因而出賣金品者、邇來極呈踴躍就中如同街之寶宏玉金店已決意將所存金品、盡數賣與政府、故目下正與同支行辦理賣金手續中、其商民愛國熱忱、可見一斑云、

## 新舊大連副市長
### 來去匆々履新忙

【大連】大連田中副市長于今十九日、搭乘亞細亞號列車去新京赴任、菊池新副市長、同日預定到任云、

## 警尉補盡職

【大民屯】警察署警尉補、重兼壽一氏、自蒞差以來作事認眞、力謀警政之發展、是以種種政績不勝枚舉、如查獲賭博、以致宵小斂跡、地方治安確保、如警察署、及直轄所、建築輝煌之廳舍、若非該警尉補、籌劃有方、曷克臻此、至於警隊之訓練、經濟統制之徹底等、均行剴確指導、若該警尉補者、可謂克盡厥職也云

# 體育

## 世界体育界新体制
## 確立機運抬頭
### 樞軸提携動向頗堪注目

【羅馬電】隨同歐洲及東亞之建設新秩序、含有國際歐林比克委員會（ICD）之改革之世界体育界之新體制確立機運十九日德國（ICD）委員對哈爾時博士與拉茲爾委員長會見、惹起注目、更德國體育長官奧斯通博士訪問意國、十六日在羅馬與法西斯蒂党書記長塞利納氏及意國歐林比克委員會長波那哥薩伯（ICD）實行委員會見、關於國際體育問題、無隔意的交換意見、經此結果、德意兩國、決定今後採取由樞軸諸國之體育指導者、指導共同理想並根本方針、同時對於遠東同盟國日本体育界、務出親善親書、如斯、對於國際体育之新体制建設之德意共同步調確立、同時踏出具体化之第一步、意義頗深、因與日本提携之今後進展、頗堪注目、對於日本体育界之兩首腦共同親善親書之要旨如左、
吾等茲表德意兩國全競技者之友誼、對於日本同志、贈呈吾等最眞摯之辭現曆史的正義觀缺乏、不自覺現實之世界体育界上、吾等確信由羅馬、柏林及東京、將來必然健全抬頭、

## 魯意士無敵
### 技術馬哥意

【波士頓電】對於世界拳鬥重量級選手權保持者約、魯意士之馬爾、馬哥意之挑戰選手權比賽十五場戰、十六日晚在當地舉行、魯意士依然發揮無敵力量、第六場以技擊倒馬哥意、並該晚之兩者体量、魯意士二百二磅、馬哥意百八十磅四分三、

## 電業制覇
### 新京協和分會桌球

第六次協和會分會對抗桌球大會、自十五日午前十時、在西廣場小學校講堂、由都下二十一分會百六十餘名參加之下舉行亘七小時、展開白熱戰、結果電業擊破强豪中銀、掌握初次覇權、
△準決勝
滿洲電業3—1滿洲電電
中央銀行3—1滿鐵支社
△決勝
滿洲電業3—2中央銀行

## 昭和十五年度女子
## 全日競泳十傑（2）

△五〇米自由型
一、安富磨瑳江（京二條）三三秒八
二、藤田佳子（土佐女）三四秒〇
三、江間絢子（台北女）三四秒五
四、岩橋佐和子（椙山女）三四秒八
五、近藤玲子（東府八女）三五秒〇
五傑平均 本年 三四秒八四 去年 三四秒四一

△一〇〇米自由型
一、藤田佳子（土佐女）一分一六秒〇
二、古田常子（女体専）一分一六秒八
三、宅間美惠（大阪十合）一分一六秒八
四、安富磨瑳江（京都）一分一七秒四
五、簇野富美（東府四女）一分一七秒四
五傑平均 本年 一分一七秒五四 去年 一分一七秒五五

△二〇〇米自由型
一、簇野富美（東府四女）二分四四秒八
二、三浦花（横濱水協）二分四九秒二
三、柴田節子（愛知淑德）二分五三秒八
四、藤田佳子（土佐女）二分五三秒八
五、吉田道子（吳精華女）二分五四秒〇
五傑平均 本年 二分五三秒九六 去年 二分五五秒八二

△四〇〇米自由型
一、簇野富美（東府四女）五分五二秒〇
二、三浦花（横濱水協）六分〇四秒六
三、松原弘子（東府四女）六分〇七秒八
四、小澤初子（東府四女）六分一四秒〇
五、吉田道子（吳精華女）六分一四秒四
五傑平均 本年 六分一四秒三一 去年 六分一七秒六二

△一〇〇米平泳
一、後藤久子（台北一女）一分三一秒二
二、河野典子（京府一女）一分三二秒四
三、野中喜美子（東府四女）一分三二秒六
四、三枝美貴子（日本女）一分三三秒四
五、天野主子（吳精華女）一分三三秒六
五傑平均 本年 一分三三秒六五 去年 一分三四秒二六

△二〇〇米平泳
一、後藤久子（台北一女）三分一七秒四
二、川內公子（土肥女）三分一七秒四
三、河野典子（京府一女）三分一八秒二
四、矢野三子（吳精華女）三分一八秒二
五、野中喜美子（東府四女）三分一九秒八
五傑平均 本年 三分一九秒八六 去年 三分二〇秒八五

△五〇米背泳
一、保手濱政子（土肥女）三九秒六
二、伊藤敦（女體専）四〇秒二
三、金森志都子（吳精華女）四〇秒四
四、青島博子（中泉女）四〇秒六
五、佐野慶子（東安四女）四〇秒八
五傑平均 本年 四〇秒五六 去年 四〇秒八七

△一〇〇米背泳
一、金森志都子（吳精華女）一分二七秒〇
二、飯島富子（河毛工）一分二八秒八
三、佐藤慶子（東府四女）一分二八秒八
四、岩本茂子（廣島）一分二九秒一
五、伊藤敦（女体専）一分二九秒二
五傑平均 本年 一分二九秒六一 去年 一分三〇秒〇四

△二〇〇米接力
一、高知（鈴木、森脇、上村、藤川）二分二〇秒四
二、選拔（古田、旗野、三浦、立松）二分二〇秒四
三、愛知（中島、矢田、大西、岩橋）二分二一秒〇
四、東四（佐野、小澤、簇野、佐野）二分二一秒四
五、東京（簇野、松原、服部、小澤）二分二一秒六
五傑平均 本年 二分二一秒四七 去年 二分二三秒七二

△三〇〇米混接力
一、廣島（吉森、天野、吉田）四分一九秒八
二、東四（佐野、野中、旗野）四分二一秒二
三、京都（有賀、河野、安富）四分二一秒八
四、高知（村松、八井、田、藤田）四分二四秒二
五、京都（有賀、大川、安官）四分二四秒八
五傑平均 本年 四分二四秒八六 本年 四分二五秒二四

## 緩和房荒
# 連市決繼續建築住宅
## 於明年度新築二百戶
### ▽＝各會社協力緩和住宅難＝△

【大連】現在市內住宅不足、市當局雖積極建設、奈仍供不應求、先月末調查、無住宅之家庭、約三千戶、現在市營住宅中、雖一部告竣、開放於一般希望者、然不足之份、尚有千七百戶、住宅難之緩和、爲目前急務、市當局不拘收支相抵與否、急速克服資材難、並訂開建築地之不足、相應需求者之激增、於明年度預算編成期前之最近、特注全力於住宅建築計畫、查住宅難之緩和問題從來獨賴於市、今後改此方針、凡市內各會社、亦須積極的表示關於住宅難緩和的協力、各主要會社、各於獨自之可能範圍內、建築社宅、收容各社之社員、且亦可爲一般市民所利用、至於市社會課目下立案中之市營住宅計畫、定於明年度建築平房二百戶、若建築地不足時、或建築二階樓之共同住宅、此計畫明年春可見具体化云、

實、安東縣公署全員、於安東縣歡送聲中、就赴○○之途而行慰問勞苦功高之勇士云、

### 募集軍援會金

【公主嶺】懷德縣軍事後援會、爲募集下半年會金、當經該會全體勤員分赴各村、現已募集完竣、所得成績非常良好、計柳楊村二百圓、鳳凰村六百九十元、農事試驗場五百四十二元五角、秦家村九十六元、雙龍村三百零六元、黃花村三百十五元五角、懷德街六百五十八元、協力村一百七十元、平安村一百八十四元、黑林村六百三十元、陶家屯村二百一十元、劉房子村三百九十六元、響水村三百九十五元、其他二元五角、以上總共募集四千七百五十五元五角云、

## 單匪行搶日影院
## 搶二百元現欵逃逸
### 警察當局現正搜查匪犯中

【哈爾濱】當此年末在金融吃緊之際、一般不堪生活壓迫之徒、竟敢公然挺身走險、以致近來市內之强搶案件不時發生、雖經警察當局嚴勵搜索之下、仍有惡徒趁機蠢動者、於前日又在道裡日人經營電影院觀衆擁擠之繁華場所發生一幕强盜案件、茲將其經過情形探錄如下

前日道裡水道街日人電影院哈爾濱會館、下午十時許、正在開幕演映影片觀衆擁擠之際、忽闖入戴黑色眼鏡、罩黑色口兜怪漢一名、類似鮮人、進門時、自稱某縣公署職員、特來尋覓共同行之事務員、當時適有該影院職員手島、遠藤、岩本三女職員結算賬目、該怪漢見有機可乘、立即由腰中掏手槍一支、向女職員等威嚇不准聲張、遂搶去現欵二百餘元逃走、匪走後、事主急報告經緯警察署、當與司法科聯絡之下、由成田主任以及全體刑事急赴現場檢擧外、並嚴張警網從事搜查膽大包天之逸匪云

### 州廳重視物資 施行街頭檢查

【大連】時値年關大連市內各商店等、更加一番忙碌、惟料理店飲食店等、晨八時頃、即露湊利豐足之兆、州廳警察部、本年度對於物資、頗認重要、故對料理店、小飯館、飲食店、咖啡館、以及販夫走卒、大事警戒、由十六日至二十五日之十日間、舉凡進出街頭者、一齊施行檢查云、

## 昌黎官民慶祝
### 全縣開幕邦交調整

【昌黎】自中日滿條約簽字、邦交調整之消息傳來、官民莫不喜形于色、本縣在新民領導下、刻正從事慶祝籌備中、於九日爲新民全聯協議會開幕佳辰、全市懸旗崇幕、以示慶祝情況備極熱烈、縣知事閻驪翩氏、對於中日滿新約告成、邦交調整、步入新階段、特表欣快之意、於該日召開中日滿邦交調整擴大慶祝籌備會議、研[illegible]式、屆期定有一[illegible]焉、

## 整備行政下部機構
## 開催區長會議
### 市協兩方首腦重大協議

【營口】爲謀行政下部機構分區事務所、協和會地區分會之整備並重要連絡之一致、於十三日午後六時在市公署階上會議室由市行政科大和事務官、協和會市本部酒井事務長竹內、森兩氏以下各區長並分會長等出席之下開催區長會議討論如左記之各議案、

議題

一、分區長改選之件

二、配給關係協議之件

## 謀物資統制强化
## 結成各種組合

【輯安】縣當局鑑於國際情勢之遞變、對處高度國防國家體制之要求、爲謀向東亞新經濟共榮圈無遺憾健全邁進計、對於極重要國策農產物資、集貨配給、對策要綱、及其他農產物統制方針、實有全般構成各種組合之必要、尤其使生產者、消費者及取扱者、利益均衡、配給圓滑計、組合之要望、誠有不可稍緩之勢、故幾經愼重審議、籌過若干時日之醞釀決定實施特於本月十一日、由實業股主催之下招開全市各商號代表出席假本市商工公會辦公室、擧開盛大各種組合之結成式云、

### 開原商工合社 新員加入踴躍

【開原】開原商工合作社爲發展營業計、特對新社員、竭力誘致、一般小工商、對該社此種辦法非常歡迎、現在入會者、已在一百五十人以上、故該社不時分赴各區、調查入社者之資產狀況云、

### 糧店磨坊配粮 住民食粮無虞

【大連】本市雜穀小賣同業、以暨穀物製粉兩組合各幹部等、近奉市殖產課當局之招、對於配給食糧、經越移時、討論結果、決定陸續使十八代理家購備穀類分配各戶、以使住民均而食之、因自本月十一日起、各糧店磨坊成印紙票、沿其附近市民各戶撒放、小票每票五斤、依家中人口數、公平配給致刻下施行不幾、一般多有不詳者、故大街小巷、雖不斷麕集紅男綠女、三五日後、悉齊泡影矣、由此觀之、糧慌可以解決云、

### 關縣長出發 慰問國兵

【安東】安東縣出身國兵及採炭勤勞奉仕慰問團於九日午後十時半、一行團員十六名、向○○出發

## 慰安壯丁家族
## 舉行演藝大會
### 前往參觀極爲踴躍成績良好

【哈爾濱】日前所實施適齡壯丁申報期間中、一般適齡申報者極爲踴躍、經過成績極爲良好、因此當局爲感謝適齡者、及其家族申告踴躍之情意、濱江省國兵法事務局協和會憲兵隊等共同擧辦、由軍管區省市公署軍人後援會國防婦人會民間團體邀聯盟大北新報濱江日報等後援之下、已於十四日午前十一時起至下午五時正、在道外正陽三道街新舞台擧行適齡壯丁及家族慰安演藝大會、並有學生雄辯講演當時演藝節目即有音樂大鼓新劇等、前往觀衆極爲擁擠云云、

## 民族協和美談
### 滿人釀糧拯救鮮農

【興京】本縣第九區鬻甸村三道河子屯、住有鮮二十二戶、滿農六十戶、向極融合、毫無民族界限、而今秋九月中、嚴霜早降此地水稻、頗受冷災、其中十八戶、致陷於無食之歎、該部落駐在警察主席及滿系屯長等各滿系牌長以下居礎商結果、以鮮農受災情況可憫、受釀苞米拾六石（舊斗）、以救飢貧、堪稱爲民族協和之佳話云、

### 國民校長狩獵

【北鎮】縣西燒鍋村公立國民校兪校長、爲注重精神鍛鍊起見、特於十二月十一日午前、偕同職敎員赴該村北山叢林內、實施狩獵野兎云、

### 重劃區界牌界

【開原】於茲開原街、日向發展途上邁進之現在開原街公所、行政科爲作將來改市之準備的計劃、對於街內原有之區界牌界特加以新製之工作、連日來、派遣趙國瑞氏、分赴各區實行勘劃云、

## 確保市民歲末安全
### 張鐵壁警戒陣容

【安東】一年容易、不覺又至康德七年之歲暮矣、安東市警務處、爲確保安東市三十萬市民之安全、特張佈鐵壁之堅陣、實行年末始大警戒、即當此實施經濟統制之時期、特防止一般奸商、各種暗交易並對一般强竊盜、與不逞者、施以預防警戒、更實行防諜、確保管內治安、置諸重點主義、此警戒陣分爲四期、各期施以特異之警戒、方法、編成特別警戒班、實行市內之遊勵警戒云、

### 稅捐局職員 日語學習熱

【訥河】實践日滿一如國是、而以語學習得爲先務之縣稅捐局職員、近由年逾不惑之馬國卿局長、率其全員、每日在公餘之午後六時許、分爲甲乙兩組、共向日小杉山校長受業、日滿一堂、孜孜不倦極呈協和親善之風景云、

### 奉省立三高校 擧行首期畢業式

【遼陽】奉天省立第三國民高等學校、於本月十三日午前十時、在禮堂擧行該校第一期學生畢業典禮、計一百一十七名、由校長、大底副校長訓話後由張市長宮縣長、張商務會長等致祝詞後、即擧行畢業式云、

### 商工業公休日 已規定施行

【鳳城】政府當局、爲體念商工營業之商工人、不眠不休、未免勞苦、特規定公休日、以示優遇、而慰辛勞、各大都市、業已先後施行、本街商工公會規定鳳城街商工業公休日如下、由本月施行云、1每月五日火車站2每月十日南大街3每月十五日山東街、

健康酒 一新 奉天八王寺釀造工業株式會社

空前未有！商界特別新貢獻！

現代青年經商指導 現已出版

全書兩大冊實價三元外埠函購加寄費二角國外印花郵票不適用最好用小匯兌如用郵局代金恕不照發現因廢止餘書無多購請從速務乞注意！

各埠書局均有代售

奉天城內藩陽縣胡同 藝聲書店出版

新刊介紹

現代中國女作家小說精選

本書是將現代中國著名女作家九人。冰心。廬隱。衡哲。丁玲。冰瑩。叔華。沉櫻。綠漪。沅君。之代表短篇小說傑作各數篇集成一厚冊（三百五十六頁）並附有各女作家之畧傳及每篇後有介紹與批評文字、讀此一書不特一目瞭然現代中國女作家文壇之全豹、並可深悉各女作家之作風特色、凡愛好文藝者不可不讀（每冊定價二元）每冊實售一元六角（另加掛號費二角）

函索目錄郵票四分

奉天大北街四段一三七號 盛京書店出版部 振替口座奉天五六〇一番

請振替口座問郵局

國民電影院

十八日 十九日 二十日 公演

新華公司有聲恐怖巨片 古屋行屍記

談瑛 韓蘭根 主演

下期 白蛇傳

亞洲電影院

十八日 十九日 二十日

明星公司對白歌唱古裝巨片 蘇三艷史

加演滿映新聞一〇八報

舒適 周璇 主演

下期准演 閻惜嬌

天鉄電影

十八日 十九日 二十日

新華公司有聲巨片 中國泰山歷險記

加演滿映新聞一〇七報

黎灼灼 彭飛 主演

下期新片 閻惜姣

光陸 CAPITOL THEATRE

演期 十七日 十八日 十九日 三天

國華影業公司出品 七重天

同時加演 滿映新聞一〇八報

周璇 白雲 袁紹梅 主演

下期新片 笑片 王先生作壽

雲閣電影院

十八日 十九日 二十日 完全新版

第二集 化身姑娘

袁美雲 王引 路明 周璇 韓蘭根 關宏達 主演

滿映新聞一〇七報

下期換 離恨天 王人美主演

國際 KIJOO 南市場 電話二一六二一

十二月十七日 十八日 十九日 晝夜大公演！

隱岐メソ女士一度在新京國都電影院表演舞技之精妙頗受觀衆之讚許

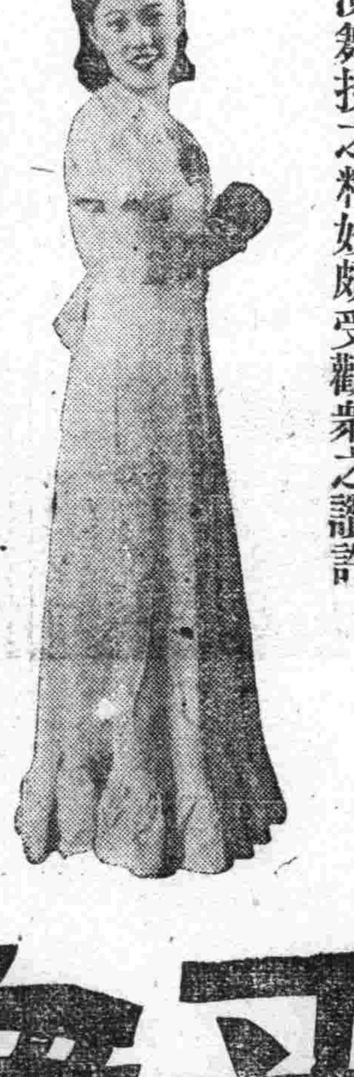

張靜女士的歌聲已經受了奉市的聽衆歡迎 此次演唱更有一番大貢獻

北京音樂聖手李古喬先生來奉參加演奏

國際音樂團伴奏

響遏行云之歌！百器合奏之樂！艷舞精妙之美！

同時電影 【加演新聞一〇八報】

華成公司出品有聲古裝偉大民間故事巨片！ 白蛇傳 孫敏 陳燕燕主演

下期新片預告 新華公司有聲滑稽諷刺新片 王先生做壽 湯傑自編自導兼主演

音樂歌舞大會

患早病者效確實防早洩洩藥
外用 **性美膏** 二元 一元二角
精力減退之人必備回春靈藥龍
**桃夢** 一圓二角・三圓
奉天加茂町十六番地 木村商行

本社廣告事務請通
電話二一二〇二三

淋病與赤帶白 以上十五
一服僅三日乃至六日即告大癒！
世界獨特的秘藥
男女諸位請速購服早登彼岸

百發百中 無効退金 責任全保
京城 **都藥房淋藥**

噴嚏好
藥價二圓、四圓八圓

まむし蝮藥房
奉天江ノ島町八
電話（三）四五五五



# 雙美人牙膏

效力超衆
品質第一
潔齒防蝕
永絕牙患

使用雙美人牙膏時可完全清掃口中積污而防止有毒乳酸之發生、保護牙磁預防蛀牙而堅固牙齒牙床尚有特殊美白牙齒、原料之作用可除去牙垢使牙齒燦然潔白、朝夕備用可保口腔之健康、牙科大夫莫不推選爲最理想之牙膏。

各地百貨公司
洋廣貨店均售

兜安氏馳名藥膏・治皮膚病・消毒止痛・去腐生肌

上海江西路四八九號
兜安氏西葯公司啟
葯房均售

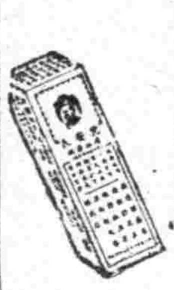

兜安氏清血葯水爲最佳之治皮膚病內服藥有清血解毒之特殊功效



# 君真能享受人生樂趣乎

請學習如何君能自晨至暮
享受一日間每分鐘之樂趣

君是否常想有錢即可脫彼種種煩惱、是否晨起無神覺得生活祇是無期苦悶之磨難、若然則君之患在內、君須自助君會成功、只要一服韋廉士醫生新紅色補丸、服此趣不久君便覺內力發動、對于工作遊戲精神興凡頓增努力之神經使人驚異、餐食未癒已爲君滴其瘋痛疲倦之處症一切病恙不再、所懼盡君又已充滿青年之熱誠與康健矣、此血補實因韋廉士醫生新紅色補丸含有一切生組織故血之要素神經肌肉器官與全體纖微充滿生新新量之好血供養滋補君之精力自又醫生新紅色補丸潑活實際上君所得者乃韋廉士士康樂無到色丸之感覺秘訣君人學者乃韋廉士丸得韋廉士紅色丸康樂之男女其歡無慮數百萬人生奮鬪由此韋廉士醫生新紅色補丸世界馳名補血健腦、療治一切血虧病恙藥房均售或向上海江西路四五一號韋廉士醫生藥局購備

代售處奉天市東亞街三段十二號和記洋行照買

如斯之惱
亦俄然解消
正確的生髮頭水
# 養毛頭尼克

◎強烈性之頭皮病、苦惱毛髮脫落者
◎病後、產後毛髮稀薄欲恢復之人
◎對苦惱之少禿無贅論
欲望毛髮美之人務請使用爲要

於日本製藥界著名之三共株式會社研究室以一毛髮生物學多年之研究之結果、始發明成功、現代無論各科之專門醫師及學究衛者、均皆試驗愛用本品、且博得最大信用好評。頭部不是作特別著人注目的病、但被個別者是到實了、漸次脫人於禿頭狀態、所以、趁早求髮問題、不論是男性或女性、無如發現頭垢繁多而漸脫髮時的此種症狀時、務要在一初期、應用「養毛頭尼克」既醫療根源來作不可治的時期裡、一定會立見功效的。

無價獻上 試用瓶 請附郵票三十錢函索

滿華全國之大百貨店藥店化粧品店均有代售 大瓶 小瓶 每瓶二圓

總發賣處 東京室町 泰昌製藥株式會社



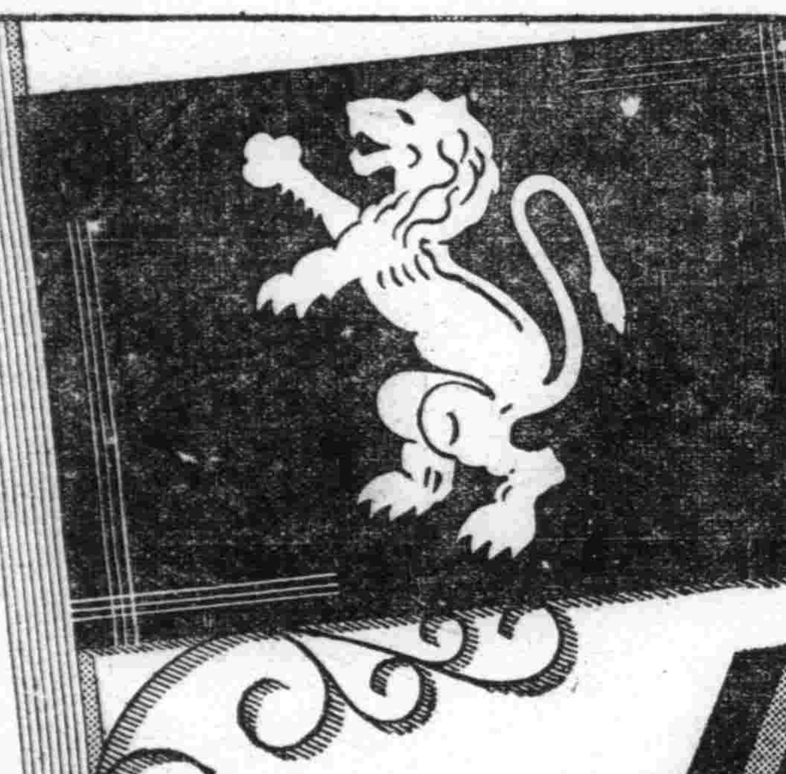

## 淋病空前靈藥之新發現！

萬試萬靈與〇六六異曲同工！

自發現化學藥劑・滅菌效用後・一時化學製劑風起雲湧稱一時之盛・就其效力言・其中以對晏苯胺醯胺製劑奏效最大・令人仍多用之・以此化學滅菌療法・日臻進步・絕對斷根靈葯二甲對氨苯磺醯胺始告完成・名云『强利比兒』臨床上・對於淋病具・有特殊獨到之功用・

殺菌滅淋 全球第一

服『强利比兒』藥片後・其藥力自不致中途減損・則其血液中所含抗淋・成份及其尿中所含透膜殺菌力量非常强大・當日即能消炎鎮痛・二日利尿退腫・三日便可淋菌全滅流濁全無・屢醫屢藥之頑淋惡濁・統可藥到症除・臨床實驗正式結果・服過者百萬人・獲癒者亦百萬人・全球名醫患者一致滿意・

女子淋病與白帶同時痊癒

最難治之頑固白帶・『强利比兒』獨能使之斷根・迅速安全・服法簡易・蓋可稱白帶救星・夫妻同服尤宜

主治：急性淋病・慢性淋病・尿道炎・副睾丸炎・淋性攝護腺炎・膀胱炎・關節炎・女子淋病一切

各埠大藥房均有出售

發行處 大阪市東區南久太郎町 竹村製藥廠

# 强利比兒

103

經濟與產業

# 日本統制貿易影響 我國輸入激減
## 木材・麵粉・鐵鋼等尤甚

大連及其他滿鐵所管港灣、由日輸入數量、因日本始於八月擴大圓域輸出統制品目、復於九月、以商工省令、調整圓域貿易價格、於自八九月以來、急激減少、於十月遂創最近的最低記錄、於十一月稍將增勢、但較諸去年、尚示大量之減少、木材、麵粉鐵鋼及其製品及工業品雜貨類減少輸入尤爲顯著、故本年度由日輸入量、較諸數量頗示減少並且於明年度輸入、更須激減、輸入貨物激減者、因與滿鐵鐵道收入以不佳影響、於十一月輸入稍示恢復者、其一因仍在貿易業者、漸慣貿易調整會所定之煩雜的手續、故今後改善貿易手續、則可期待輸入增加、故滿鐵現使東京支社等、極力究明原因、以謀與經濟部協力、確保由日輸入品、

# 滿業應加改組 首須增產煤礦
## 鮎川總裁歸任談話

滿洲重工業開發會社鮎川總裁、曾赴日本、關於該社改組問題等項、有所折衝、於十七日午後、乘光號列車歸京、關於該社當前問題、談話如左、

△改組問題 滿洲重工業開發會社（略稱滿業）仍須應付新情勢、當然斷行改組故現與政府等關係方面進行協議改組事項、然而其最後的決定、迄未表見、現於年內不能解決、與此關聯、一部亦傳吉野副總裁、決定辭任滿洲國官吏之說、臨之世間亦有種種憶測及風說之盛傳、然而我敢言明現在絕無此耳、前者我仍因病被傳辭任說恐吉野君現仍患病在靜養中、致有此說乎、然而吉野君轉任於他者、如爲國家更有益處、則亦何妨、留任於現職者更益國家、則須仍舊、

△滿炭問題 煤之增產、按諸日滿兩國現狀、必須急速强行我國爲須整備滿炭（滿洲炭礦會社）陣容、惟其根本機構即在人、故現正在考慮該社首腦人選中、如有可能、則對日本亦求優秀人材、

△密山炭礦問題 關於設立密山炭礦會社、如當初所定方針、決與日鐵側折半投資、新設會社、目下關於該社人事、正在加以協議中、俟任命適當的社長後、將迅速設立會社、

△鐵礦增產問題 鐵礦增產、按諸現在國際情勢、實屬緊急問題、故日本對於滿洲所抱期待、非常偉大、最近有擴充昭和、本溪湖等製鋼設施之議、但欲增產鐵鋼、無論如何、首須增產煤礦、故增產鐵礦之爲前緊急事宜、即在集中全力於增產煤礦、

聞鮎川總裁、滯留新京約一星期、預定於二十三日許離京赴日、出席滿業定期股東總會、

# 改良載貨馬車轆協會舉行發會式

全滿各地改良載貨馬車轆製造業者、進行籌設之改良載貨馬車轆協會、十七日午後一時三十分、在新京軍人會館舉行發會式、決以業者打成一片、負担物資動員計畫之一端、爲達成國策出發、該協會即由全滿各地載貨馬車製造業者及車具加工業者、基於國家的要請爲謀斯業圓滿發展合理的配給物資起見、而組織者也、

# 放出滿業股 滿鐵變更預定

【東京電】滿鐵本諸本年度資金計畫、曾決定放出該社所存關係子系會社一部股份決首先放出滿洲電業會社股六十萬股、已核上豫算然而因已放出滿洲石油、東洋窒素等股約五十萬股、故滿洲電業會社股、變更預定、將其三十萬股、（總額約一千六百萬圓）決自明年一月至三月公開出賣、

# 煙捲配給統制 明年初可能實現

煙捲配給統制整備要綱決定近將提出國務院會議據其內容、在中央設煙捲製造業組合、使之擔當配給機關、於興農部大臣監督下、決定配給量、以謀需給圓滑、於其下面、在新京及各省設立特別市長及省長監督批發商組合、並在每市縣旗設小賣商組合、構成三段配給制度、以防過煙捲並煙捲暗行交易、各項手續、如順利進行、當於明春初可能實現、

# 隆化所產螢石 明春擴大開發

【承德電】興隆縣跳馬子則有煤礦、承德縣跳滿則有油田等等、重要礦物、陸續發現、熱河地下資源、極堪注目、並且去年在隆化近郊開拓採掘螢石礦、遂決定明春初、擴大實施開發、該地所產螢石、含有弗化丐百分之九十、曾經隆化鑛業會社採掘、頃者歸於日滿商事會社統制下、定於明春擴大開發觀測其日產量當達〇〇〇〇噸、年額突破〇〇〇萬圓、

# 特產專管公社 配給大豆 已漸示圓滑

特產專管公社、對於大連油房組合、於十七日實施第九次配給 大豆五百車、於是油房組合所接受之大豆、共達四千五百車、並觀油房組合生產狀態、操業者共三十五工場、生產豆餅每日產八萬七千枚乃至九萬枚之譜、並且公社配給原料狀態、亦轉示圓滑、對於豐年製油及滿洲大豆化學工業兩社、現亦已開始配給、又對於日清製油、同工場開始給配少量之蘇子、即公社現擬對於哈爾濱及安東等油房活潑配給原料、以謀確保豆油國內消費量確保云、

# 改正豆油價格 各油房將復業

【訥河】師報之本縣油坊業以招來之需給難、已以開拓科安商工業主任之視察歸縣、經與關係各側之努力折衝、並於月之四五日頃、請由縣物價調整委員會之審議結果、而獨得圓滿之解決案矣、基如物價調整委員會之決議、因大豆獎勵金給付關係、對豆油配給價格、決增爲每斤三角八分、對豆餅配給價格、決增爲每斤六分五厘、以避免豆油製做業者之賠累、惟此改正之配給價格、係限於獎勵金給付期間內、待至來年一月三十一日、應再考慮現地之需給實情以公平規定之而關製油所需之原料、現已由縣當局、向農產物交易市場幹旋、以配給與各油房之大豆兩千噸矣、僅爲時間問題、而縣需要之豆油、亦於最近可圓滑配給矣、

# 離滿勞工依然漸增
## 於十一月較去年約多二倍

入滿工人、向華北匯欵並持歸金、雖然緩和制限、但經由山海關及大連等歸國之工人、依然漸增、據滿鐵旅客課調查、十一月中出滿工人數、達十四萬四千人、較調去年之至四萬九千人、約多二倍、於十二月至十五日止、已有八萬五千人之離滿者、一月以降至十一月止、累計離滿者數達六十七萬人、（去年則三十九萬人）對於入滿數之比率、亦由去年之三成左右、增加至五成、出滿者增加之主要原因、仍爲工人匯欵並持歸金之被制限、惟入滿數比較去年度、增加約四成、至十一月末止、達一百二十五萬三千餘名、（豫定之九成三分）故出滿數與此比例、當爲增加、此仍爲出滿者增加之原因也、再出滿經路、經由山海關者爲最多、佔百分之五十七、經由大連佔百分之三十六、

# 七年度經濟界回顧
## 因原棉難臨於一大轉換期（二）

### 操業關係

本年度國內紡織之操業狀況、臨異常之原棉難、迫入全休前夕之危地、實爲苦難之年、原棉枯竭之原因、仍在六年度國內產棉、計僅一四萬担、並且輸入棉、於五年度、計九十萬担、於翌六年激落至一八萬担、比爲政府管理匯兌與綿業統制强化之必然的影響、以上二者、與國內紡織操業關係以甚大影響、而本年度之原棉難、自昨年下半期以來、告豫想以上之急迫、其原因如下、（一）華北棉杜絕輸入、（二）作同歐洲大戰之勃發、輸入難免更嚴、制限我國去年度華北棉、輸入額計僅一萬三千担、如斯原棉飢饉、與國民衣料問題相關聯、成爲重要問題、政府及綿聯當局、傾全力於獲得原棉、採用應急對策如左、（一）以物物交換制買入印棉二萬担、（二）以同方法輸入朝鮮棉一萬担、日本紡業收買（三）外棉二萬担、信用借欵、書至六月、敢行百分之八三、三三高率的停工、並且關於自八月以後至十月止之配給原棉、對日折衝結果成功約十萬担之輸入如斯國內紡業漸展開、國內紡業原棉難及綿製品之難輸入、必然的發生國內綿布飢饉之狀態、我國綿布需要量可達六億平方碼、（入口四千萬、每一人一五平方碼）、但七年度推定供給量略爲二億平方碼、於四年度計六億七千萬五年度計五億七千萬、六年度計二億三千萬、相較之下可知其趨絕對的減少之勢、總之因原棉難、棉布需給狀態、亦呈極端的不均衡、遂使從來以紡綿爲主之我國紡績工業、臨於一大轉換期、蓋政府於本年八月、許可紡出雜纖維及更生絲、此不但輕減紡績資本負担策、且爲積極增產代用纖維品策、更於九月設立哈拉紡組合及日本人纖維工場進出、以七年度爲起點、使滿洲纖維工業界之一大轉換、

### 統制關係

關於纖維工業統制關係、頗堪特書、於昨年二月公布之原棉、綿製品統制法改正適用於綿品、衣料主要代替纖維之絹、人絹、人造纖維之統制、伴此綿業統制機關之滿洲綿業聯合會、依本年十月十五日定欵之變更、改組擴充滿洲纖維聯合會、構成會員、乃滿洲業原料纖維或纖維製品之製造、加工、收買輸入及販賣者、將原棉及綿製品統制之界限、擴大於纖維全般及其製品、當會重要事業之運用、與舊綿聯以部會爲決議機關、纖聯決議規定、依會長（經濟部次長）之統裁、發生效力、微示以纖聯統制纖維之性裕與動向、

### 工資高張

於煤勞金及其他一般資材之昂騰、使苦於高率操短之在滿紡益陷於企業經營之困難、政府自十一月廿六日認可紡織工資、全面的提高、而因工資提高、纖聯綿製品收買價格提高預想綿製品之小賣價格當然提高、由於原棉收買價格與販賣價格之逆差、爲纖聯虧損問題、解決策之綿製品高漲問題、遂反低物價政策、成爲、民生上一大問題、應此政府之對策、特莫大關心、

### 企業改善

爲謀處理原綿難與企業之合理化、在滿紡四十八萬担之合理統合、最近呼聲頗高、此乃呼應內地紡對綿業非常管理體制一大轉換同時爲裝設錘數一社五萬錘、仍不滿之在滿紡小企業形態、再編成之必然的要求、而統合合理化機運已在全滿之織布、針織業者間、呈活潑之動態、微示滿洲纖維工業界今後之發展動向、頗堪注目、

# 興農合作支社預金部成立式

【瀋家屯】瀋陽縣興農合作社、爲便利農民疏通市面起見、時在本街支社附設預金部、專辦民衆存欵及貸欵事項、刻已籌備竣事、乃于本月十四日午后一時、舉行開業式、當由該支社、函邀本街各機關及紳商人等、蒞場參與成立式儀、於二時、特在天金飲食店宴會來賓、有總社新本氏代理理事長、向來賓致詞、賓主交歡、頗覺一時之盛、直至四時始行盡歡而散云、

山一證券株式會社 奉天市浪速通 電話(2)五七四六 五七四七

## 股票賣價

滿纖 [illegible]　營口紡 [illegible]
電業 [illegible]　滿洋灰 [illegible]
滿東工電 [illegible]　滿土地 [illegible]
滿化學 [illegible]　撫順窯 [illegible]
鞍鋼材 [illegible]　奉紡紗 [illegible]
滿工作 [illegible]　協和工 [illegible]
滿鑄物 [illegible]　商工銀 [illegible]
大連機 [illegible]　全新 [illegible]
滿車輛 [illegible]　哈洋灰 [illegible]
滿拓 [illegible]　滿麥酒 [illegible]
東蒙毛 [illegible]　滿製糖 [illegible]
東亞煙 [illegible]　滿紡績 [illegible]
重工業 [illegible]　湯崗溫 [illegible]
大 [illegible]　產特工 [illegible]
[illegible]　南滿瓦 [illegible]

# 行市（十二月十八日）

## 金銀

△銀塊
倫敦 二三便士一六分之三
遠卯 二三便士八分之七
紐約
孟買 休會
孟特里爾
十二月 三七仙七五
△金塊
倫敦 八磅八先令
紐約 三五弗

## 滙兌

美日 爲替二三弗四七仙
美英 〃 四弗〇三仙四分三
美華 〃 五弗九八仙
英日 〃 一志二片二分一
英華 〃 三片三三分之三
英法 〃 一七六法八〇
英美 〃 四弗〇二仙五〇

## 商品

△棉花 大阪（前場第一節）
十二月 [illegible]　二月
一月 [illegible]　三月
　　四月
紐約
現行
五月 一〇仙〇九
七月 九仙八九
十月 九仙三二
孟買
卜羅吉 休會
沃課拉 休會
邊高拉 休會
△綿布 大阪（前場第一節）
十二月 [illegible]　三月 [illegible]
一月 [illegible]　四月 [illegible]
二月 [illegible]　五月 [illegible]
△生絲 橫濱（前場第一節）
現行 [illegible]　二月 [illegible]
△小麥 芝加哥
三月 八八仙
九月 八四仙
七月 八九仙
△麻袋 加爾各答 略多

## 股票

△奉天滿取

| 名股 | 開行 | 下市 | 大價 | 小價 |
|---|---|---|---|---|
| 滿取 | 二七四 | 一八三 | 二二三 | 二一四 |
| 滿業 | 六〇七 | 六一三 | 六三四 | 六二七 |
| 東新 | 一二五 | 一二四一 | 一二二一 | 一二三〇 |
| 大新 | | | 六七五 | 五八四 |
| 朝新 | | | | |
| 鐘紡 | 一四八五 | | 一四七一 | 一四八五 |
| 鐘新 | 八二八 | 八五一 | 八五一 | 八二八 |
| 日鐵 | | | 六三〇 | 六三〇 |
| 日魯 | | | 六〇四 | 六〇一 |
| 新船 | 六八五 | 七〇一 | 七〇二 | 六七五 |
| 營紡 | 三八六 | | 三八 | 三八五 |
| 滿毛 | | | 七〇五 | [illegible] |
| 同新 | | 二四一 | 二一一 | 二四〇 |
| 滿鐵 | 六六七 | 六七〇 | 六七〇 | 六六六 |
| 電電 | | | 三八八 | 三八九 |
| 電乙 | | | 三八七 | 三八五 |
| 電業 | 五五三 | | 五五三 | 五五三 |
| 同新 | 四〇六 | 四〇六 | 四〇六 | 四〇六 |
| 滿化 | 四四五 | 四四三 | 四四五 | 四三七 |
| 撫業 | 三一四 | 三一五 | 三一五 | 三一四 |
| 日石 | | | 七一〇 | 七一七 |
| 東拓 | | | 五六 | 五六〇 |
| 滿土 | 五七二 | 五八四 | 五八四 | 五六二 |
| 煙草 | | | 九五〇 | 九七〇 |
| 東亞 | | 三五二 | 三五 | 三五〇 |
| 滿煙 | | 六三〇 | 六三〇 | 六四五 |
| 特工 | 六一七 | 六一八 | 六一八 | 六一七 |
| 鋼管 | | | 六八四 | 六八四 |
| 大軌 | | | 一九 | 六五九 |
| 同新 | | 二四〇 | 二四〇 | 二三四 |
| 工廠 | 四〇五 | 四一一 | 四一一 | 四〇五 |
| 土木 | 一三八 | 一三六 | 一三六 | 一三六 |

△東京近卯

| 名股 | 開行 | 下市 | 大價 | 小價 |
|---|---|---|---|---|
| 東新 | 一一三一 | 一一三九 | 一一四一 | 一一三〇 |
| 大新 | 五七二 | 五八七 | 五九〇 | 五七二 |
| 鐘紡 | 一四八五 | 一五二〇 | 一五四〇 | 一四八五 |
| 鐘新 | 八三五 | 八四六 | 八五二 | 八三〇 |

# 關於奉天服料小賣商結成組合通告之件

逕啓者近維
貴號營業繁昌財祉履祺爲祝爲頌茲依經濟部之指令爲毛糸毛織物商組合之下部機構擬結成奉天服料小賣商組合祈以別紙申請書提出申請爲荷特此通告

申請期限 十二月廿五日截止
申請地址 奉天市中街洪順盛絲房
申請者區域 奉天省錦州省熱河省興安西省興安南省

至右記日期而未行申請者認爲無加入組合之意志即行結成務希特別注意爲要

奉天服料小賣商組合結成準備委員會

# 關於奉天手編毛系小賣商結成組合通告之件

逕啓者近維
貴號營業繁昌財祉履祺爲祝爲頌依經濟部之指令爲毛糸毛織物商組合之下部機構擬結成奉天手編毛系小賣商組合祈以別紙申請書提出申請爲荷特此通告

申請日期 十二月廿五日截止
申請地址 奉天市瀋陽區一德街吉順絲房百貨店
申請者區域 奉天省錦州省熱河省興安西省興安南省

至右日期未申請者認爲無加入組合之意志即行結成希注意是要

奉天手編毛系小賣商組合結成準備委員會

# 大照焚失作廢

啓者敝有左記大照四張計中則地三畝下則地一百二十三畝因焚失作廢除請縣補發新照外登報聲明

| 種類 | 坐落 | 面積 | 等則 | 四至 |
|---|---|---|---|---|
| 大照 | 六道江村橫道河東北岔 | 六〇畝 | 下 | 東至分水嶺南至分水嶺不詳 |
| 〃 | 六道江村黑瞎溝鍋廠片 | 三畝 | 中 | 東至分水嶺南至溝門西至分水嶺北至分水嶺 |
| 〃 | 〃 | 五五畝 | 下 | 〃 |
| 〃 | 河口村野鷄背陡溝子 | 八畝 | 下 | 南至分水嶺北至河溝 |

領名人 王元德
焚失原因 康德三年匪燒
六道江街被焚 史青春
在八道江街前六區公所焚失 史青春
史文明 仲

繼承聲明人 史玉仁 啓

# 作廢

啓者敝有左記大照十二張計中則一百二十九畝下則四十二畝於康德七年五月十日因居住七道江屯失火被焚除請縣補發新照外特此聲明作廢

| 種類 | 坐落 | 號碼 | 等則 | 畝數 | 四至 |
|---|---|---|---|---|---|
| 大照 | 臨江縣六區小通溝門 | 二七五 | 中 | 二四畝 | 東至崗西至河南至道北至王姓 |
| 〃 | 〃 | 三七五 | 下 | 六 | 〃 |
| 〃 | 〃 | 四一〇三 | 中 | 二 | 〃 |
| 〃 | 〃 | 二八三五 | 下 | 二 | 〃 |
| 〃 | 〃 | 三五一二 | 中 | 二 | 〃 |
| 〃 | 〃 | 一六二三 | 〃 | 六 | 〃 |
| 〃 | 〃 | 八一三八 | 〃 | 七 | 〃 |
| 〃 | 〃 | 一一三九 | 〃 | 二四 | 〃 |
| 〃 | 〃 | 一六二二 | 〃 | 二二 | 〃 |
| 〃 | 七道江 | 三二七九 | 〃 | 二八 | 東至王姓西至本地南至本地北至大江 |
| 〃 | 江縣 | 三二八〇 | 下 | 一〇 | 東至界石 |
| 〃 | 〃 | 四九六六 | 〃 | 二〇 | 〃 |

七道江屯繼承人 張成玉 啓


中國國醫函授學院 真實各級續招 免費學員
全國國醫函授首席
本院十大鉅冊一國醫標準講義一能分千科、可裝萬冊、自設印刷部鉛印精美、裝訂整齊、編纂者皆海內名醫、時間經濟之損失、已不可勝計！▲函索詳章附郵票五分▲院長醫官兼天津市府正取天字第十二號執照醫師馬樂三大夫▲爲滿洲學員便利起見天津在滿洲國內專設辦事處▼
院址 天津英租界廣東路福安里二十號大樓

大連 維揚大藥房
宗旨 藥選正品 炮製遵古 聘請名醫數位在本號坐堂應診
西崗大龍街四十九番地 電話 三二七五〇番 主人 武維揚

金鶴ポマード

一塗此品、髮美輝煌
强韌健美的東亞青年及婦女們的頭髮、到底該有一種適合毛髮組織的生髮蠟、以資保護此天賦的青絲而使發揮驚人的天然美
現有金鶴牌生髮蠟是東洋第一攸久著名公司之製品、延聘富有經驗之技師歷經多年的化學研究、精煉完成的優秀化粧品、是最適合東亞士女的整髮料
價廉物美、一試便知
株式會社 野村商店

今治水
立止牙疼

不論如何之牙痛不知不覺均可治癒
主治効能 虫牙之痛 牙根痛 由上火所起之牙痛 由神經屑酸而起之牙痛 其他所有牙痛 均有神効靈効
發賣所 丹平商會藥房
代理店 大連 日本實藥會社 奉天 井上誠昌堂 奉天 佐藤廣濟堂 新京 新京藥品會社 新京 新井藥房
定價 一元二十五錢 六十錢 三十五錢
各國藥房均有

青年表行
專售高尚鐘表眼鏡

奉天城内鐘路北

奉天女子打字專門學院
招收新生（外埠兌試入院） 代打文件
簡章附郵即寄 院址奉天市大南街二段

診療 惠民醫院
各科病症（入院隨意）
院主 周惠民
院址 大連市泰山街五一
電話 四一九七二六

奉天省許可記 安全消臟散
主治 一切胖腫水臟氣臟 腹脹等症均有特效
定價每盒九付國幣四圓 加料每盒國幣七圓
總經售處奉天大東門裡路北至仁堂藥局
（外埠函購另加郵費 信内付欵務須掛號）
漢醫 王景泉 謹啓

虎骨花蛇藥酒
虎骨熊油膏 專治腰脇四肢疼痛胃腹寒積痞塊腎寒宮冷經痛帶下等症 每張壹元函購每次另加郵費二角
本藥酒功能通經活絡開淤止痛培元固本補氣養血主治半身不遂腰腿疼痛口眼歪邪四肢麻木肝胃氣痛疝氣陰虛腎寒及婦女經冷赤白帶下等症每瓶五元外埠函購另加郵費五角
頭痛藥 專治偏正頭痛各神經痛及暈眩更能消除鴉片癮者體內之積毒每袋五角每打伍元四角函購每次加郵費二角
老福順堂
本堂開設奉天大南關西大什字街
大宗批發到本號面議或函商均可

# 禁煙特刊

呂榮寰 題

## 鴉片斷禁者體驗記

兆民

鴉片爲一年生草花有救癮豈知鴉片有引入入勝之色頗鮮艷古名罌粟又名阿芙蓉至鴉片二字乃譯音也然彼僅爲醫藥之用不知取其漿熬膏吸食嗣於清道光年間英人由海道輸入廣東漸流傳內地吸食之法人已盡知初尙以爲有益日久始知其有癮害人政府極力禁絕然貽害已深流毒已廣雖經屢申戒令仍是藕斷絲連蓋以其爲毒也癮而實重共入人也易而且深故人多忽之、且吸者毎存一不要緊之心謂一次二次不至入力、一經嘗試即難割捨況能補精神之不快保疾病之安寧、似乎有益而無害也、倘再遇有疾病或精神不快之時、則不待人之勸誘、即自甘如飴矣、一而再、再而三、天長日久、血液循環遲咴、被其改變、至時不吸、血液凝窒動轉不靈、百病叢生矣、所謂癮者、即此時之現像也、況人身血液、有一定之溫度一吸鴉片、熱度增高、血液被其蒸發而減少、雖有新生之血、亦屬入不敷出久之、則膚色枯黃身體瘦弱、譬如釜中煮水、其不自乾者鮮矣、以致傾家蕩產、弱種弱國、其害之大筆難盡述、烏可不戒以自取死亡乎、但戒之之法、紛然多端、以予自己體驗所得、最有效果者有二（一）自然減斷法夫煙癮故屬難斷然試問能否日減毫釐乎倘能逐日減少分量自有戒除一日還不受絲毫痛苦、現我國禁煙政策、爲減少癮者痛苦起見、與此法默合、愛民之苦衷、於此可見矣但在此期內、毎日晨起宜飲少許淡鹽水、因鹽有解毒補血之功也、且少食厚味爲宜、（二）斷然戒除法該法第一要避開有吸食鴉片之處所、以免見而垂涎、然後購食政府檢查無毒許可銷售之戒煙藥以資解癮、藉減痛苦如此、在十日之內、亦可戒除、惟在前三五日內、宜多食藥、以免發生痛苦畏難中輟癮之、無論何人均畏苦痛、故戒之時、首以避免痛苦爲要、且宜運動、以舒筋血、勿飲酒、以免醉而思煙、勿飽食、以求易於消化、再看最有興趣之書報、多作自己願作之工作、藉以消磨時間忘掉煙癮、於睡眠之時、宜側臥、愼勿仰臥、以免道精、多食鹹物、多飲好茶、均有裨益、自已已煙之法、大概如此、倘能實行、必能不受絲毫痛苦、而能斷盡、若在官立康生院戒除時、自有醫士調治看護、尤較速而且便、則無庸予之贅述矣、惟在戒除以後、宜用恒心保守、愼勿親近有鴉片之處所、幷應時時以街頭行嗎啡之乞丐爲鑑、彼蝙蝠失節、不過名譽有損、若鴉片戒而復吸、不但前功盡棄、癮毒更深、即一生之事業幸福、生命、又付泡影矣較蝙蝠失節、豈不尤重乎至於戒除以後、不啻死而復生、別有一番新生趣、與草木逢春無異、不但前途日趨明朗、即旅行作業之時、免去多少煩累、免去多少憂慮、所謂『往來無阻一身輕』者誠非虛語也、予親身體驗、確有如此情形、幸望癮者諸君、速自省悟、勿再猶豫、努力實行、必能戒斷、是不僅已身前途、幸福無量、即於家於國、亦幸甚矣、否則疑豫不戒、或仍藕斷絲連、不特有干法禁、是亦自取貧病、自取滅亡也有癮諸君、當三思之、

## 歲暮感懷

（雍善者）

芒芒歲事忽云暮
秋秋憂思志未央
何日功成酬少穆
五羊南望一稱觴

## 癮者治療之根本理念（四）

醫學博士 伊藤亮一

如是行之、大體以三五日後爲緊要關頭、堅一週間以上、幾近於毫無痛苦、抵十日時、則食慾極轉旺盛、血色亦良、體重亦日益增加、是依事實而得之經驗也、亦即可謂本法可縮小與苦痛戰鬪之期間於最短、且事爲最善之方法、

不論漸減法、或即斷法在其實行時自不免有中十內外之人將得不幸之經過實已明若觀火、

就以上論之、可稱麻藥中毒之治療極屬簡單、且決無意外危險、而實際癮者自身所受苦痛、亦應認識其確有相當限度、爲醫師者、於此等處正復有考慮之餘地、且爲可研究之問題焉、

對於此點、所有各種對症藥劑、及方法等、果値得吾人若何期待之乎根據即往之經驗述之於次、

## 鴉片篇

（梁晉竹）

窄衾小枕一燈鋪、陰房鬼火紅模糊、中有萬眉鵠背客、夜深一口青煙呼、非蘭非麝氣若草如膠如餳色則烏、或云鳥糞、或花子、運以土化搏泥塗、加以水齊泡製法、文火武火煎爲酥嵩光大來涇澤去鍊金而液成醍醐、此品來自西域地、居奇者雖蛋賈胡、朝廷嚴禁官曉諭、捆載來若牛腰麤、闢津行吏豈不覺、偷而賂者千青蚨況從此輩遞糴嗜、一見寶若青瑚珊、近聞中國亦能製、其物愈雜毒愈痛、吁嗟黃金買糞土、可爲痛哭哀無辜、顚倒此物妙房術術、久服亦復成虛無、其氣旣窒血盡耗、其精神隨失髓亦枯、積而成癮屛不止、參苓雖起膏肓甦、可憐世人溺所好、寧食無肉此不疏、典裘買被雕不至、那顧屋底吹煙孤、噫嘻屋底吹煙孤、床頭猶自聲嗚嗚。

## 禁煙拒毒之具體方策

禁煙總局煙政科長雍善者

（續）

盜彼等於長年月中、常過其不適良之生活、其榮養之狀態自然趨於不良、且其身体之抵抗力亦必低下旣其有若是休質者、即使不受除癮療法之施行、其天年亦斷不可保、試看日本人方之死亡率、爲一九五是其微少可知、即謂爲即斷療法、於患者生命全無影響亦無不可、

如是、於茲對『海洛英』慢性中毒者、施行即斷療法一事、已得毫無危險之結論矣、（不論施行除癮療法與否、自其健康狀態論亦將獲不幸轉機之程度者亦自不能謂爲絕無）「海洛英」之中毒者、即得如斯之結論、則就阿片中毒者言、其毫無危險事內容遠不痛楚、所謂爲政

由於這層、諸位就可知道政府對於禁煙這個問題有如何的決心、不過一般人對於十年計畫的

府是很鋒慢是的、其實不然、也並非許可任何人都能抽十年、是給癮者們的一個自動戒除的猶豫期間其中按身分年齡癮量等等各件條有不同至遲也不到十年不論年齡高下均得戒除我們禁煙總局豫定在康德八年內完成二百處康生院從過年起馬上就要加急工作、現在全國共有康生院一百五十九處、一期的收容定員約在一萬人左右我們從今年度起、不但要新設四十幾處就是旣的康生院也要加以整備充實我們計畫完成後、一期的收容癮者、總能達到三四萬人、對於現在的癮者不出五六年內、全可忌完、我們不久就可以編皮了救療計畫、對全國癮者都規定出來入院次序、到時候就要給他們通知書請他到康生院來的

諸位要徹底明瞭政府的意旨

我們諸位聽到以上所說的話、大概應當能了解國家禁煙的宗旨、既爲明白之後、就請想一個辦法今後鴉片癮藥不論是什麼人也不能抽過八年以上拉、恐在這幾年之內、就得忌拉、早亦得忌晚亦得忌那麼爲什麼不乘之癮輕的時候忌呢癮是一年比一年重愈晚忌、愈難忌、雖然能敷衍抽上幾年恐怕忌煙的條件一年不如一年、何不早點想辦法呢、敝人所說的話、決敢負責任沒有一句是假話、忌不忌在還大家了、就是不忌我們也有辦法、請明達諸位回去好好想一想吧、今天出席的各位都是二十七歲以上的人、要知道人生是有限的幾十年轉瞬就去、我們前半生可以說受鴉片的害處那些種種傷心的地方不用敝人說、都可以想得起來古語說已往不諫來者可追前半生那些過錯何不由後將他追回來呢、假使說你們自己情願墮落也應當於子孫想一想、我看見今天出席之中女人也很多、雖然在統計上已經知道婦人占全癮者十分之三、可是在公事方面看、這些數字並不覺得怎麼樣然而實際看見這們多我心理非常悲觀、我不是專對這些女癮者悲觀、我替你們主人難過、子女離過你們這些人在家庭中都是主婦、因爲你們吸煙家事的料理子女的教育、可以說未能盡心去做、想國家好必須各個家庭好、家庭的主婦天天和鴉片爲伍他的家庭如何能好、你們來聽講都帶小孩由此可以證明你們到管煙所的時候也一定帶小孩、像這樣天氣爛漫的小孩從小就在大煙一塊兒遭是何等的危險、你們爲什麼漫不關心呢、難道你們不期望你們的子女好嗎、希望女同胞們更要趕快醒才對、鴉片的害處你們知道非常詳細、所以我不用說什麼鴉片的害處、今天的主要目的、你們知道禁煙政策的究竟是怎麼一回事、倘若能覺悟、你們各個人的公館都可以作康生院、用不着國家去給你們想法忌、然而自己家裡未必能那樣方便、所以請你們安心到康生院去忌好了

康生院的內容大加改善

旣設的康生院、因爲人的資源物的資源不足的關係、在設備方面、在治療方面在飲食方面、實在是有些不周到的地方、我們禁煙總局、現在極力設法講求、刷新整備、譬如設備方面、已經投下三千六百萬元的巨款治療方面、採用了許多優秀醫生、猶恐其不足、最近包要到日本去招聘些優秀的日系醫生、配置於全國各地康生院、以充實醫療的內容、飲食方面、因爲物價騰貴、已經對於患者的醫藥食費、追加很多的豫算、並且想和東亞會社聯絡、關於一切物資、務必使之充足、就是康生院的規程、也要從新制定使癮者很安然的得以忌煙就是退所之後、倘有病的時候、康生院也要自給治療、甚至無有職業的人、也能設法給他安置事情、所以政府的用心可謂無微不至了然而、

政府是恩威並用

政府雖然如此的恩厚、其中也不免有不良的份子、或者不守法規、或者忌後再犯等等的不當行爲政府對於這一類的人、也法懲恕、必定按鴉片法加以重辦、其他對密秘吸食的人、或者密賣密種密運等等的不法行爲者一定加以徹底取締我們對於取締費非常充實不論對什麼人決不客氣、善者賞、惡者罰、完全採用恩威並用主義、

希望癮者們自肅自戒

最近有癮者寄來的密告信件、內容無非攻擊某某管煙所主任不好、如何舞弊、如何慢、當面對女癮者、有什麼關係、再不然就告會計書燈的、大致也不外乎以上所說的那些事情、所們仔細檢討、其中也有爲國家禁煙政策着想條陳意見、很有用的話、然而大多數都是攻擊個人像這種事情、實在是不十分體面、若說是不平之鳴也有情可原、若是借匿信告人、以洩個人私憤還太不必、倘若有什麼眞實證據、（未完）

蝮蛇螫手壯士斷腕
振拔拒毒廓清精忠
于□滋

## 回春記（七）

陳□斌 作
徐伯春 繪

25 選漢們發覺蘭英們逃走、隨後便拿槍追來、在寂靜的深夜裡、聽到槍聲、和女人們的求救聲、

26 全福女護人們先逃、自己在後邊和惡漢們空手格鬪、

27 這時、正在千鈞一髮的時候、警官們因爲聽到槍聲、先後趕到、

28 警察們把一群惡漢都綁着帶走、


科學療法 病 無疾病之幸福乃人生之極樂

機械化之世界、物理療法出現

偉大之事業寓於健全之身体本院獨特之物理療法乃綜現代科學之原理研討人体各部之組織而發明主治各科難症宿疾不用刀割針刺不受痛苦即從來以醫藥不治之難症亦無不奏効爲人望各界患者速去病苦以享人生之樂 謹將電機治療適應症列左

內外各科半身不遂腰腿疼痛各種癱瘓病關節炎骨膜炎一般神經痛神經衰弱耳鳴眼歪斜皮膚各病各種結核痳痺鼠瘡腎病淋病睪丸炎小腸疝氣婦女白帶血塞腹痛積聚肺病咳嗽吐血胃腸病耳鼻咽喉科腦神經衰弱頭痛牙痛各種眼病沙眼病痔瘡等均有特效（假日不休）

奉天市工業區二馬路北興街二段一五八號（即奈山宝西胡同）

林川醫社電療部 療術師 高榮久

鳴謝電機治療迅速

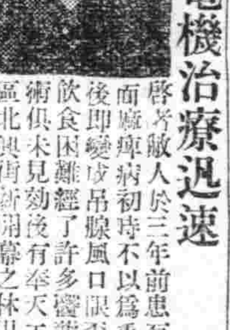

啓者敝人於三年前患有顏面痲痺病初時不以爲重症後即變成吊臉風口眼歪斜飲食困難經了許多醫藥手術俱未見効後有奉天工業區北興街新開幕之林川醫院科學新發明之物理療法用電機治療敝前往治療三星期完全告愈如常眞是空前無有之新療法也特此登報鳴謝

奉天日站隅川町五番地偶川寮 戴永惠鳴謝

解除病苦乃是幸福

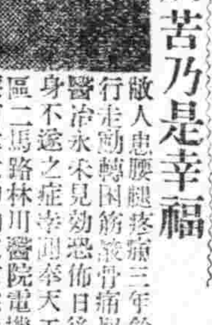

敝人患腰腿疼痛三年餘突行走動轉困難百般服藥醫治永未見効恐怖日後半身不遂之症幸聞奉天工業區二馬路林川醫院電機治療有偉大功効敝前往就診經妻院長檢查後用電機治療二星期已告愈敝人感覺此種電療法又經濟又迅速故此將照片刊登報端鳴謝

奉天市康生院職員 呂興安謹啓

日久之重病短期治愈了

敝人數年之腹內積聚病塊其硬如石每日必犯痛苦已極後即腰腿痠痛咳嗽吐血精神恍惚但此重症無好之日幸經友人介紹奉天工業區林川醫院新創立之物理療法敝前往該院診療彼用電機治療及內服藥四星期即全愈了特此報端週知患者同胞們速到該院就診脫除病苦吧

新京特別市內一五九號 鵝謝人 王玉芳謹啓

林川醫院 開設奉天市工業區二馬路北興街二ノ一五八號



痔瘡藥 化痔龍王散 外痔 化膏 敷

○適應症 各種痔瘡痔漏脫血便血常流大便走血脫肛及一切肛門症…兩案特圖說明付郵票四分即寄 △招募各省縣代理

奉天大西關大街下頭路北八十八號 張三多堂藥店



隴西氏理肺丸

適應症

肺病咳嗽 痰喘咳嗽
風寒感冒 經年喘息
咳多痰沫 經多咳嗽
顱冷喘塞 遇冷尤劇
痰中帶血 呼吸短促
夜不能臥 百治不效
速服本丸 奏效神速

特長

本丸爲肺癆病預防劑爲痰喘病新治療爲肺臟大保障爲積年累月痰喘咳嗽的大救星爲西氏理肺丸就是肺癆健康的新生路

定價 大盒一元二十錢 小盒九十四錢?

另聘各埠代理店選優厚酬有簡章函索即寄

奉天市大西邊門外 鴻育堂藥店出品 各埠著名藥房均有代售



主婦之友新年特大號

國民生活の建設號

特別奉仕附錄

新體制 和服裁縫獨習書 第一附錄 今までの裁縫と違ひ配給の布地を上手に使った赤ちゃん物を初め新體制の改良着、羽織、コート、もんぺなど、用布も時間も經濟的に考案

温いか 國民料理の作方集 第二附錄 どんなに材料不足でも、どんなにこの冬が寒くても、お子様お年寄一家中が温かく過ごせます ▲鍋物▲煮込▲汁物▲雜炊▲麵類▲正月料理

難病の 家庭療法と看護 築田多吉 第三附錄 海軍看護大尉の著者が五十餘年の治病體驗から どんな難病でも治る ▲肺結核▲胃腸病▲婦人病から▲安産まで一切にわたる一冊の價値以上

綴込附錄 隣組遊び 德山璉新案 新家族合せ 40 火防 トントントンカラリと隣組…と德山璉氏が歌ってゐるうちに思ひついた新案家族合せ

附錄 二月の献立カレンダー

特輯 洋裁の獨習法

國民學校と家庭教育

山田わか女史がドイツイタリー

吉屋信子女史を蘭印ジャワへ

大觀 世紀の大計画 後援 陸軍省 海軍省 外務省 拓務省 日本婦人使節を盟邦へ特派

二十日發賣 奉天地方 特別號につきこれ以上增刷は不可能。今すぐ近所の書店へ御申込み下さい。 定價七十錢（送料九錢） 東京・神田 主婦之友社

新連載小說 永遠の良人 吉屋信子 流れる四季 丹羽文雄 母の灯 石橋みつ子 谷干城夫人 吉川

如意膏 撒可喜龍 サキシロン

武田

家庭常備 出外必携

撒可喜龍之主藥、有形成表皮及新生肉芽之兩大效果、其餘諸種副藥、又有殺菌消毒止痛制痒諸種作用、如此進步製劑與普通樟腦或薄荷等舊式單純油膏相較、確是截然兩途。

刀傷 擦破損傷

此時如用撒可喜龍敷在傷口、既能殺菌消毒、以防化膿、並可鎮止疼痛、新生肉芽與表皮。

凍傷 皮膚開裂

對於未破之凍傷、如能用撒可喜龍敷在傷面、有止痛制痒潤膚退腫之效。又本劑對於手足及顏面皮膚之冬季開裂、頗有治療作用倘如每於洗滌工作以後、即用本劑塗擦、有豫防開裂之妙。

火燙 藥品腐蝕

此時可先塗撒可喜龍於絨布或紗布、以此貼在火燙或腐蝕部位、即有豫防化膿止痛生皮之效。

此外對蚤虫刺螫・皮膚疾患・頭痛頭暈等、亦俱有效。

包裝 小盒 中盒 大盒 德用小盒 德用大盒

各大藥房均有經售

總發賣 武田長兵衛商店 日本大阪市東區道修町

滿洲總發行 滿洲武田藥品株式會社 奉天市大和區春日町

Saxylon サキシロン

40(5)180


701